

HACHINOHE GAKUIN

2025

八戸学院大学・八戸学院大学短期大学部

特別入学者選抜要項



八戸学院大学

HACHINOHE GAKUIN UNIVERSITY

地域経営学部
地域経営学科

健康医療学部
人間健康学科／看護学科

別科助産専攻



八戸学院大学短期大学部

HACHINOHE GAKUIN UNIVERSITY JUNIOR COLLEGE

幼児保育学科 | 介護福祉学科

八戸学院大学

地域経営学部 地域経営学科

健康医療学部 人間健康学科

- 編入・転入学選抜
- 学士選抜
- 社会人選抜
- 外国人留学生選抜
- 外国人留学生編入・転入学選抜

健康医療学部 看護学科

- 編入・転入学選抜
- 学士選抜
- 社会人選抜
- 外国人留学生選抜

別科助産専攻

- 別科助産専攻選抜

八戸学院大学短期大学部

幼児保育学科

介護福祉学科

- 社会人選抜
- 外国人留学生選抜

八戸学院大学 建学の精神 「神を敬し、人を愛する」

八戸学院大学は、カトリック精神に則る道德教育を施し、高潔なる人格の完成を期し、現代社会が要請する有為の人材を育成することを建学の精神とする。

■教育理念

教育基本法及び学校教育法に基づき、カトリック精神に則り、広く豊かな教養をもち、正しい道德観と高い知性を有する青年の育成に努め、21世紀の要求している人間の育成、特に地方の時代の到来にこたえ、地方文化や地域経済に密着した教育をすることを理念とする。

■教育目的

カトリック精神に基づき、広く豊かな教養を授け、深い専門の学術を探究せしめ、正しい道德観と高い知性を有する民主的にして平和を愛好する人材を育成することを使命・目的とする。

八戸学院大学 入学者受け入れの方針 (アドミッション・ポリシー)

本学は、本学での学修に対する明確な目的や強い意欲を持ち、入学時までに培われた基礎学力、各学部・学科への適性、多様な学習や活動等を、総合的に評価することを入学者選抜の基本的な方針としています。

求める学生像

1. 本学の建学の精神を理解し共感できる人。
2. 学問および資格や技能の修得に強い意欲を持っている人。
3. 国際感覚を意識し、地域社会の発展に積極的に貢献しようとする人。

入学時までに身につけるべき知識、能力等

1. 高等学校の教科に関する基礎的な知識・技能。
2. 自ら課題を発見し、主体的に思考・判断・表現する能力。
3. 教科の学習のみならず、学校内外の様々な活動を経験し、多様な人々と協働して学ぶ姿勢・態度。

■地域経営学部 地域経営学科

地域社会の様々な経営に関して、強い興味・関心と主体的に学ぶ学習意欲を有し、国際感覚を養い、地域社会についての課題を自ら発見・検討し、解決策を見つけ、実践しようとする意志を持っている人を受け入れる。

1. 地域社会に関する様々な経営に関して、強い興味と関心を持って主体的に学ぶ意欲を有している。

2. 国際感覚を養い、地域社会の実課題に自ら取り組もうとする強い意欲を有している。
3. 資料や文章を読む「読解力」を有し、自分の理解や考えを口頭や文章、プレゼンテーションにより適切に表現する「表現力」などの基本的なコミュニケーション能力を有している。
4. 高等学校における「国語」、「数学」、「外国語（英語）」のほかに、「地理歴史」、「公民」および「情報」の教科について、十分な基礎学力を身につけている。

■健康医療学部 人間健康学科

深い教養とリテラシー、こころとからだに関する学問領域に強い興味と関心を持って主体的に学ぶ意欲を有し、医学・体育・心理・看護・福祉・環境・栄養等の幅広い分野の学びを通じて、現代社会が求める健康ニーズに先駆的に取り組んでいこうという強い意志、探究心を持っている人を受け入れる。

1. 深い教養とリテラシー、こころとからだに関する学問領域に強い興味と関心を持って、主体的に学ぶ意欲を有している。
2. 現代人の健康ニーズに先駆的に取り組んでいこうという強い意志を持っている。
3. 高等学校までの履修内容のうち日本語能力の基礎的な内容を身につけている。
4. 「教育職（保健体育）（養護・保健・看護）」、「トレーニング指導者」、「コーチングアシスタント」、「認定心理士」、「社会福祉士」の資格取得を目指している。
5. 高等学校における「国語」、「数学」、「外国語（英語）」のほかに、「科学と人間生活」、「生物基礎」、「生物」のいずれか1科目を学習し、十分な基礎学力を身につけている。

■健康医療学部 看護学科

看護師・保健師になる強い意志を持ち、将来において医療関係職種の一員として主体的に行動し、地域の看護活動に携わる意欲のある人を受け入れる。

1. 人間を理解し、共感する知性と感性を磨き、援助的人間関係を築こうとする意欲を有する。
2. 看護師・保健師としてのものの見方や考え方、基本的な看護技術、看護倫理、多様な場における看護実践を主体的に学ぶ意欲を有する。
3. 多くの医療関係職種と連携・協働して、地域の看護活動に貢献する基礎的研究方法を身につけようとする意欲を有する。
4. 高等学校における「国語」、「数学」、「外国語（英語）」を学習し、十分な基礎学力を身につけている。

■別科助産専攻

1. 助産学分野に対する強い興味と関心並びに学習意欲を有している。
2. 助産学分野を学ぶうえで必要な基礎学力と学習態度を有している。
3. 自分の考えを的確に表現し、相手に確実に伝達することができる。

八戸学院大学短期大学部 建学の精神 「神を敬し、人を愛する」

八戸学院大学短期大学部は、カトリック精神に則る道德教育を施し、高潔なる人格の完成を期し、現代社会が要請する有為の人材を育成することを建学の精神とする。

■教育理念

教育基本法及び学校教育法に基づき、カトリック精神に則り、広く豊かな教養をもち、正しい道德観と高い知性を有する青年の育成に努め、21世紀の要求している人間の育成、特に地方の時代の到来にこたえ、地方文化や地域経済に密着した教育をすることを理念とする。

■教育目的

カトリック精神に基づき、広く豊かな教養を授け、深い専門の学術を探究せしめ、正しい道德観と高い知性を有する民主的にして平和を愛好する人材を育成することを目的とする。

八戸学院大学短期大学部 入学者受け入れの方針 (アドミッション・ポリシー)

本学では、以下の資質を持った人物を求めます。

1. 「神を敬し、人を愛する」という建学の精神に共感する人。
2. 豊かな人間性の基盤となる他者への共感性を備えている人。
3. それぞれの学科における専門的分野の学修に意欲を有する人。
4. 地域社会の一員としての自覚を有し、社会への貢献に意欲的な人。

■幼児保育学科

保育士資格および幼稚園教諭二種免許状を取得する強い意志を有し、保育者として社会において活躍しようとする意欲がある人を受け入れる。

1. 保育の専門的知識と技術を身につけようとする強い意志がある。
2. 高等学校で学習した主要科目について、十分な基礎学力を身につけ、基礎的な課題を解くことができる。
3. 自分の考えを口頭や文章により適切に表現し、他者に対して的確に伝えることができる。

■介護福祉学科

介護福祉士国家資格を取得する強い意志を有し、介護福祉職として社会において活躍しようとする意欲がある人を受け入れる。

1. 介護福祉に対する強い興味と関心、高い学習意欲を有している。
2. 高等学校で履修した主要科目についての基本的な知識を有し、基礎的な課題を解くことができる。
3. 自分の考えを口頭や文章により適切に表現し、他者に対して的確に伝えることができる。

目次

■八戸学院大学

【地域経営学部 地域経営学科】

編入・転入学選抜	1～2
学士選抜	3
社会人選抜	4
外国人留学生選抜	5～6
外国人留学生編入・転入学選抜	7～10
小論文(事前課題)	10～11

【健康医療学部 人間健康学科】

編入・転入学選抜	12～13
学士選抜	14
社会人選抜	15
外国人留学生選抜	16～17
外国人留学生編入・転入学選抜	18～21
小論文(事前課題)	21～22

【健康医療学部 看護学科】

編入・転入学選抜	23～24
学士選抜	25
社会人選抜	26
外国人留学生選抜	27～28
小論文(事前課題)	29

【別科助産専攻】

別科助産専攻選抜	30～31
----------	-------

■八戸学院大学短期大学部

【幼児保育学科】

社会人選抜	33
外国人留学生選抜	34～35
小論文(事前課題)	36

【介護福祉学科】

社会人選抜	38
外国人留学生選抜	39～40
小論文(事前課題)	41

受験生の皆様に対するお願い	42
---------------	----

■八戸学院大学・八戸学院大学短期大学部共通

出願方法〈WEB出願の流れ〉	43～49
出願書類について	50
試験当日について	51
試験場・案内図、個人情報の取り扱い、合格発表、入学手続について	52
学費・諸会費	53～56
学校法人光星学院入学金給付制度について	57

2025年度

八戸学院大学

地域経営学科 特別入学者選抜要項

地域経営学科 教育理念・目的・目標

○教育理念

企業、自治体、社会の経営を自ら遂行し、地域の現状を変え、超えていく人材を育成する。

○教育目的

経営学をはじめ社会科学の学問体系の基礎を学び、地域の企業、自治体、社会等あらゆる領域において経営に携わり、地域や世界に通用する人材を育成する。

○教育目標

1. 地域社会のあらゆる領域で経営に携わることができるように、地域経営学部での学びを通じて、社会で実践するための基礎力と汎用力を身につけさせる。
2. 地域やフィールドワーク等への参加を通じて、経営に携わるために必要な積極性を身につけさせる。

編入・転入学選抜（Ⅰ期・Ⅱ期）

■ 募集人員

編入学選抜3年次、転入学選抜2・3年次 若干名

■ 出願資格

《編入学選抜3年次》

下記の1～4のいずれかに該当する者

1. 短期大学（外国の短期大学を含む）を卒業した者または2025年3月に卒業見込みの者
2. 高等専門学校（外国の高等専門学校を含む）を卒業した者または2025年3月に卒業見込みの者
3. 下記の要件の(1)、(2)のいずれかを満たす者
 - (1) 商学、経営・経済、情報、農業系の学科を設置している文部科学大臣が指定した修業年限2年以上の専修学校を修了し専門士の称号を取得した者または2025年3月修了・取得見込みの者
 - (2) 商学、経営・経済、情報、農業系の学科を設置している学校教育法による高等学校専攻科の課程（修業年限が2年以上であり、かつ文部科学大臣の定める基準を満たすもの）を修了した者または2025年3月修了見込みの者
4. 我が国において、外国の短期大学の課程を有するものとして当該外国の学校教育制度において位置付けられた教育施設であって、文部科学大臣が別に指定するものの当該課程を卒業（修了）した者または2025年3月に卒業（修了）見込みの者（学校教育法第90条第1項に規定する大学入学資格を有する者に限る）

※編入学選抜3年次に合格後、2025年3月までに上記1～4の要件を満たすことができない場合は、合格と入学許可を取り消すことがあります。なお、入学時の既修得単位の認定結果や、入学後の単位修得状況、取得したい資格や履修する課程によっては、修業年限が2年を超える場合があります。

《転入学選抜2年次》

下記の1に該当する者

1. 学校教育法に定める大学に1年以上（休学期間を除く）在学し（もしくは在学が見込まれ）、30単位以上修得した者または2025年3月までに修得見込みの者

※転入学選抜2年次に合格後、上記について2025年3月までに30単位以上修得済みでない場合は、合格と入学許可を取り消すことがあります。なお、入学時の既修得単位の認定結果や、入学後の単位修得状況、取得したい資格や履修する課程によっては、修業年限が3年を超える場合があります。

《転入学選抜3年次》

下記の1に該当する者

1. 学校教育法に定める大学に2年以上（休学期間を除く）在学し（もしくは在学が見込まれ）、62単位以上修得した者または2025年3月までに修得見込みの者

※転入学選抜3年次に合格後、上記について2025年3月までに62単位以上修得済みでない場合は、合格と入学許可を取り消すことがあります。なお、入学時の既修得単位の認定結果や、入学後の単位修得状況、取得したい資格や履修する課程によっては、修業年限が2年を超える場合があります、2年次転入学になることもあります。

■ 選抜方法

小論文（100点）、面接（100点）の結果及び出願書類を総合的に審査し、計200点満点で合否を判定します。

※小論文はP10～P11記載の事前課題（テーマ1,2）のうち、どちらかが出題されますので、両テーマについて事前に十分学習してください。また、その内容は面接で質問されることもあります。なお、事前に学習した記入物等は試験時間中の持ち込みはできません（事前に学習した記入物等は提出不要）。

■ 出願方法・出願書類について

P43～P50を参照してください。

■ 入試日程

入試	事前相談締切日	出願期間	試験日	合格発表	入学手続期限
I期	出願の2か月前まで	2024年11月12日(火) ～11月28日(木)	2024年 12月14日(土)	2024年 12月20日(金)	2025年 1月23日(木)
II期	出願の2か月前まで	2025年1月24日(金) ～2月5日(水)	2025年 2月20日(木)	2025年 3月3日(月)	2025年 3月12日(水)

■ 試験場・実施時間

試験場	実施時間
八戸学院大学	1. 受付 9:00～9:45 2. 小論文 10:00～11:00 3. 面接 11:15～

■ 特記事項

- 編入・転入学する学年は、修得単位によって異なりますので、事前相談締切日までに必ず入試課にご相談の上、成績証明書または単位取得証明書とシラバスをご提出いただき、単位認定数（見込み）や卒業までの年限（見込み）を予めご確認ください。
※事前相談締切日は入試日程をご確認ください
- 編入・転入学を許可された者のうち、出願資格で『2025年3月卒業（修了）・取得見込み』として出願していた者は、成績が確定した成績証明書または単位取得証明書、卒業証明書または在学期間証明書が入学手続の際に必要となりますのでご準備ください。提出が遅れる場合はご相談ください。
- 編入・転入学を許可された者の既修得単位については、教育上有益と認められる場合に限り次の範囲内で本学において修得したものとして認定することができます。
 - リベラルアーツとして、合計28単位を超えない範囲
 - 専門教育科目として、42単位を超えない範囲

学士選抜（Ⅰ期・Ⅱ期）

■ 募集人員

2年次・3年次 若干名

■ 出願資格

学士を有する者、または2025年3月に学士取得見込みの者

※学士選抜に合格後、上記について2025年3月までに取得できなかった場合は、合格と入学許可を取り消すことがあります。なお、入学時の既修得単位の認定結果や、入学後の単位修得状況、取得したい資格や履修する課程によっては、所定の修業年限を超える場合があります。

■ 選抜方法

小論文（100点）、面接（100点）の結果及び出願書類を総合的に審査し、計200点満点で可否を判定します。

※小論文はP10～P11記載の事前課題（テーマ1,2）のうち、どちらかが出題されますので、両テーマについて事前に十分学習してください。また、その内容は面接で質問されることもあります。なお、事前に学習した記入物等は試験時間中の持ち込みはできません（事前に学習した記入物等は提出不要）。

■ 出願方法・出願書類について

P43～P50を参照してください。

■ 入試日程

入試	事前相談締切日	出願期間	試験日	合格発表	入学手続期限
Ⅰ期	出願の2か月前まで	2024年11月12日(火) ～11月28日(木)	2024年 12月14日(土)	2024年 12月20日(金)	2025年 1月23日(木)
Ⅱ期	出願の2か月前まで	2025年1月24日(金) ～2月5日(水)	2025年 2月20日(木)	2025年 3月3日(月)	2025年 3月12日(水)

■ 試験場・実施時間

試験場	実施時間
八戸学院大学	1. 受付 9:00～9:45 2. 小論文 10:00～11:00 3. 面接 11:15～

■ 特記事項

1. 学士入学する学年は、修得単位によって異なりますので、事前相談締切日までに必ず入試課にご相談の上、成績証明書または単位取得証明書とシラバスをご提出いただき、単位認定数（見込み）や卒業までの年限（見込み）を予めご確認ください。
※事前相談締切日は入試日程をご確認ください
2. 学士入学を許可された者のうち、出願資格で『2025年3月取得見込み』として出願していた者は、成績が確定した成績証明書または単位取得証明書、卒業証明書または在学期間証明書が入学手続の際に必要なとなりますのでご準備ください。提出が遅れる場合はご相談ください。
3. 学士入学を許可された者の既修得単位については、教育上有益と認められる場合に限り、本学において修得したのものとして認定することができます。認定される単位数は本学学則の定めによります。

社会人選抜（Ⅰ期・Ⅱ期）

■ 募集人員

若干名

■ 出願資格

下記の1～3のいずれかに該当し、かつ4を満たしている者

1. 高等学校または中等教育学校を卒業した者
2. 通常の課程による12年の学校教育を修了した者
3. 学校教育法施行規則第150条及び第154条の規定により大学の入学資格を有する者または2025年3月31日までにこれに該当する見込みの者
4. 社会人としての経験を有する者

■ 選抜方法

小論文(100点)、面接(100点)の結果及び出願書類を総合的に審査し、計200点満点で合否を判定します。

※小論文はP10～P11記載の事前課題(テーマ1,2)のうち、どちらかが出題されますので、両テーマについて事前に十分学習してください。また、その内容は面接で質問されることもあります。なお、事前に学習した記入物等は試験時間中の持ち込みはできません(事前に学習した記入物等は提出不要)。

■ 出願方法・出願書類について

P43～P50を参照してください。

■ 入試日程

入試	事前相談締切日	出願期間	試験日	合格発表	入学手続期限
Ⅰ期	出願の2か月前まで	2024年11月12日(火) ～11月28日(木)	2024年 12月14日(土)	2024年 12月20日(金)	2025年 1月23日(木)
Ⅱ期	出願の2か月前まで	2025年1月24日(金) ～2月5日(水)	2025年 2月20日(木)	2025年 3月3日(月)	2025年 3月12日(水)

■ 試験場・実施時間

試験場	実施時間
八戸学院大学	1. 受付 9:00～9:45 2. 小論文 10:00～11:00 3. 面接 11:15～

■ 特記事項

1. 社会人選抜を出願する場合は、事前相談締切日までに必ず入試課にご相談ください。
※事前相談締切日は入試日程をご確認ください。

■ 募集人員

若干名

■ 出願資格

外国籍を有する者（日本国の永住許可を得ている者を除く）で、かつ、下記の1～3の要件をすべて満たす者

1. 以下の(1)か(2)のいずれかに該当する者

(1)外国において学校教育における12年の課程を修了した者および2025年3月31日までに修了見込みの者またはこれらに準ずる者で文部科学大臣の指定した教育機関において所定の課程を修了した者

(2)本学において、個別の入学資格審査により高等学校を卒業した者と同等以上の学力があると認められた者で、2025年3月31日までに18歳に達する者

※本人からの申請に基づき個人の学習歴等を勘案し、上記(2)に該当すると判断できた場合にのみ出願を認めます。申請に必要な書類や申請期間等の詳細については入試課までお問い合わせください。

2. 日本語の能力において、以下の(1)～(3)のいずれかに該当する者

(1)独立行政法人日本学生支援機構が実施する「日本留学試験」を受験し、日本語（「読解」、「聴解・聴読解」）の成績が合計200点以上の者

※出願に利用できる日本留学試験は、2022年第1回（6月）、2022年第2回（11月）、2023年第1回（6月）、2023年第2回（11月）、2024年第1回（6月）、2024年第2回（11月）の成績のみとします。

(2)公益財団法人日本国際教育支援協会が実施する日本語能力試験においてN2程度以上の者

(3)その他日本語能力を判定できる試験において、上記(1)(2)相当の者

3. 入学にあたり「出入国管理及び難民認定法」に規定する「留学」の在留資格を取得できる者あるいは既に取得している者

※外国人留学生選抜に合格後、2025年3月までに上記1～3の要件を満たすことができない場合は、合格と入学許可を取り消すことがあります。

■ 選抜方法

小論文（100点）、面接（100点）の結果及び日本語能力、出願書類を総合的に審査し、計200点満点で合否を判定します。

※小論文はP10～P11記載の事前課題（テーマ1、2）のうち、どちらかが出題されますので、両テーマについて事前に十分学習してください。また、その内容は面接で質問されることもあります。なお、事前に学習した記入物等は試験時間中の持ち込みはできません（事前に学習した記入物等は提出不要）。

■ 出願書類および出願に必要なもの

- ① 入学願書
- ② 履歴書
- ③ 志望理由書
- ④ 日本留学試験の成績通知書のコピー（本学指定科目の成績含む）もしくは日本語能力の証明書のコピー
- ⑤ 最終学歴の卒業証明書または卒業見込み証明書（原本に限る）
- ⑥ 最終学歴の成績証明書（原本に限る）
- ⑦ パスポートのコピー（氏名、生年月日、国籍、性別、顔写真が確認できるページ）
- ⑧ 在留カードまたは外国人登録証のコピー（該当者のみ）

⑨ 受験料 30,000円

⑩ 写真(①入学願書の所定の位置に貼付)

上記出願書類のうち①②③⑨に必要な用紙は、事前相談後に本学からお送りいたします。

■ 出願上の注意

(1)外国人留学生選抜を出願する場合は、事前相談締切日までに必ず入試課にご相談ください。

※事前相談締切日は入試日程をご確認ください。

(2)出願書類①入学願書、②履歴書、③志望理由書は自筆もしくはタイピングでの入力も可とします。

(3)出願書類③志望理由書は必ず日本語で作成してください。

(4)出願書類④⑤⑥は日本語または英語で作成されたものに限り、それ以外の言語で作成されたものを提出する場合には日本語または英語の訳文を添付してください。その際には、必ず翻訳者の住所・氏名・連絡先を明記してください。

(5)⑨受験料(30,000円)は指定銀行への振込納入に限り、納入された受験料は返還できません。

【国内出願】受験料振込依頼書を使用し、指定の銀行口座へお振込みください。

※領収書などを提出していただく必要はありません。

【国外出願】別途入試課までご相談ください。

(6)出願書類に虚偽の記載や詐称があった場合には合格と入学許可を取り消すことがあります。

(7)提出された書類は再発行不可能な資料原本等を除いて返却しません。原本の返却を希望する場合は出願時に申し出てください。

(8)入学願書に貼付する⑩写真は縦4cm×横3cm、上半身正面、無背景、無帽のもので、3か月以内に撮影したものに限り、本人の相貌が確認できない不鮮明なものは受理できません。(カラー・白黒どちらでも可。スナップ写真は不可)

(9)出願書類は郵送(簡易書留・速達)してください。(出願締切日の16:00必着)。

※国外出願の場合は、別途ご案内いたします。

※PDFなど電子データでの提出も可能とします。

■ 入試日程

入試	事前相談締切日	出願期間	試験日	合格発表	入学手続期限
I期	出願の2か月前まで	2025年1月7日(火) ～1月30日(木)	2025年 2月6日(木)	2025年 2月14日(金)	2025年 2月28日(金)
II期	出願の2か月前まで	2025年2月12日(水) ～2月25日(火)	2025年 3月7日(金)	2025年 3月14日(金)	2025年 3月21日(金)

■ 試験場・実施時間

試験場	実施時間
八戸学院大学	1. 受付 9:00～9:45 2. 小論文 10:00～11:00 3. 面接 11:15～

※国外からの出願者については別途ご案内いたします。

■ 特記事項

本学に入学を志願する者で、病気・負傷や障害等により受験上及び修学上特別な配慮を必要とする場合は、出願前に入試課までご連絡ください。

外国人留学生編入・転入学選抜（Ⅰ期・Ⅱ期）

国内出願・国外出願

■ 募集人員

外国人留学生編入学選抜3年次、外国人留学生転入学選抜2・3年次 若干名

■ 出願資格

《外国人留学生編入学選抜3年次》

外国籍を有する者（日本国の永住許可を得ている者を除く）で、かつ下記の1～3の要件をすべて満たす者

1. 以下の(1)～(3)のいずれかに該当する者
 - (1)外国人留学生として日本の短期大学および高等専門学校を卒業した者または2025年3月31日までに卒業見込みの者
 - (2)外国人留学生として日本の専修学校専門課程（2年課程）を修了した者または2025年3月31日までに修了見込みの者
 - (3)外国においての日本の短期大学に相当する教育機関を修了した者または2025年3月31日までに修了見込みの者
2. 日本語の能力において、以下の(1)～(3)のいずれかに該当する者
 - (1)独立行政法人日本学生支援機構が実施する「日本留学試験」を受験し、日本語（「読解」、「聴解・聴読解」）の成績が合計200点以上の者

※出願に利用できる日本留学試験は、2022年第1回（6月）、2022年第2回（11月）、2023年第1回（6月）、2023年第2回（11月）、2024年第1回（6月）、2024年第2回（11月）の成績のみとします。
 - (2)公益財団法人日本国際教育支援協会が実施する日本語能力試験においてN2程度以上の者
 - (3)その他日本語能力を判定できる試験において、上記(1)(2)相当の者
3. 入学にあたり「出入国管理及び難民認定法」に規定する「留学」の在留資格を取得できる者あるいは既に取得している者

※外国人留学生編入学選抜3年次に合格後、2025年3月までに上記1～3の要件を満たすことができない場合は、合格と入学許可を取り消すことがあります。なお、入学時の既修得単位の認定結果や、入学後の単位修得状況、取得したい資格や履修する課程によっては、修業年限が2年を超える場合があります。

《外国人留学生転入学選抜2年次》

外国籍を有する者（日本国の永住許可を得ている者を除く）で、かつ下記の1～3の要件をすべて満たす者

1. 以下の(1)～(2)のいずれかに該当する者
 - (1)外国人留学生として日本の大学に1年以上在学し、30単位以上修得した者または2025年3月31日までに修得見込みの者
 - (2)外国の4年制大学で1年以上在学し、相当数の単位を修得した者または2025年3月31日までに修得見込みの者
2. 日本語の能力において、以下の(1)～(3)のいずれかに該当する者
 - (1)独立行政法人日本学生支援機構が実施する「日本留学試験」を受験し、日本語（「読解」、「聴解・聴読解」）の成績が合計200点以上の者

※出願に利用できる日本留学試験は、2022年第1回（6月）、2022年第2回（11月）、2023年第1回（6月）、2023年第2回（11月）、2024年第1回（6月）、2024年第2回（11月）の成績のみとします。
 - (2)公益財団法人日本国際教育支援協会が実施する日本語能力試験においてN2程度以上の者
 - (3)その他日本語能力を判定できる試験において、上記(1)(2)相当の者
3. 入学にあたり「出入国管理及び難民認定法」に規定する「留学」の在留資格を取得できる者あるいは既に取得している者

※外国人留学生転入学選抜2年次に合格後、2025年3月までに上記1～3の要件を満たすことができない場合は、合格と入学許可を取り消すことがあります。(相当数の単位については事前相談にて確認となります)なお、入学時の既修得単位の認定結果や、入学後の単位修得状況、取得したい資格や履修する課程によっては、修業年限が3年を超える場合があります。

《外国人留学生転入学選抜3年次》

外国籍を有する者(日本国の永住許可を得ている者を除く)で、かつ下記の1～3の要件をすべて満たす者

1. 以下の(1)～(2)のいずれかに該当する者
 - (1)外国人留学生として日本の大学に2年以上在学し、62単位以上修得した者または2025年3月31日までに修得見込みの者
 - (2)外国の4年制大学で2年以上在学し、相当数の単位を修得した者または2025年3月31日までに修得見込みの者
2. 日本語の能力において、以下の(1)～(3)のいずれかに該当する者
 - (1)独立行政法人日本学生支援機構が実施する「日本留学試験」を受験し、日本語(「読解」、「聴解・聴読解」)の成績が合計200点以上の者
 ※出願に利用できる日本留学試験は、2022年第1回(6月)、2022年第2回(11月)、2023年第1回(6月)、2023年第2回(11月)、2024年第1回(6月)、2024年第2回(11月)の成績のみとします。
 - (2)公益財団法人日本国際教育支援協会が実施する日本語能力試験においてN2程度以上の者
 - (3)その他日本語能力を判定できる試験において、上記(1)(2)相当の者
3. 入学にあたり「出入国管理及び難民認定法」に規定する「留学」の在留資格を取得できる者あるいは既に取得している者

※外国人留学生転入学選抜3年次に合格後、2025年3月までに上記1～3の要件を満たすことができない場合は、合格と入学許可を取り消すことがあります。(相当数の単位については事前相談にて確認となります)なお、入学時の既修得単位の認定結果や、入学後の単位修得状況、取得したい資格や履修する課程によっては、修業年限が2年を超える場合があり、2年次転入学になることもあります。

■ 選抜方法

小論文(100点)、面接(100点)の結果及び日本語能力、出願書類を総合的に審査し、計200点満点で合否を判定します。

※小論文はP10～P11記載の事前課題(テーマ1, 2)のうち、どちらかが出題されますので、両テーマについて事前に十分学習してください。また、その内容は面接で質問されることもあります。なお、事前に学習した記入物等は試験時間中の持ち込みはできません(事前に学習した記入物等は提出不要)。

■ 出願書類および出願に必要なもの

- ① 入学願書
- ② 履歴書
- ③ 志望理由書
- ④ 日本留学試験の成績通知書のコピー(本学指定科目の成績含む)もしくは日本語能力の証明書のコピー
- ⑤ 最終学歴の卒業証明書または卒業見込み証明書(原本に限る)
- ⑥ 最終学歴の成績証明書(原本に限る)
- ⑦ パスポートのコピー(氏名、生年月日、国籍、性別、顔写真が確認できるページ)
- ⑧ 在留カードまたは外国人登録証のコピー(該当者のみ)
- ⑨ 受験料 30,000円
- ⑩ 写真(①入学願書の所定の位置に貼付)

上記出願書類のうち①②③⑨に必要な用紙は、事前相談後に本学からお送りいたします。

■ 出願上の注意

- (1)外国人留学生編入・転入学選抜を出願する場合は、事前相談締切日までに必ず入試課にご相談ください。※事前相談締切日は入試日程をご確認ください。
- (2)出願書類①入学願書、②履歴書、③志望理由書は自筆もしくはタイピングでの入力も可とします。
- (3)出願書類③志望理由書は必ず日本語で作成してください。
- (4)出願書類④⑤⑥は日本語または英語で作成されたものに限り、それ以外の言語で作成されたものを提出する場合には日本語または英語の訳文を添付してください。その際には、必ず翻訳者の住所・氏名・連絡先を明記してください。
- (5)⑨受験料(30,000円)は指定銀行への振込納入に限り、納入された受験料は返還できません。
【国内出願】受験料振込依頼書を使用し、指定の銀行口座へお振込みください。
 ※領収書などを提出していただく必要はありません。
【国外出願】別途入試課までご相談ください。
- (6)出願書類に虚偽の記載や詐称があった場合には合格と入学許可を取り消すことがあります。
- (7)提出された書類は再発行不可能な資料原本等を除いて返却しません。原本の返却を希望する場合は出願時に申し出てください。
- (8)入学願書に貼付する⑩写真は縦4cm×横3cm、上半身正面、無背景、無帽のもので、3か月以内に撮影したものに限り、本人の相貌が確認できない不鮮明なものは受理できません。(カラー・白黒どちらでも可。スナップ写真は不可)
- (9)出願書類は郵送(簡易書留・速達)してください。(出願締切日の16:00必着)。
 ※国外出願の場合は、別途ご案内いたします。
 ※PDFなど電子データでの提出も可能とします。

■ 入試日程

入試	事前相談締切日	出願期間	試験日	合格発表	入学手続期限
I期	出願の2か月前まで	2025年1月7日(火) ～1月30日(木)	2025年 2月6日(木)	2025年 2月14日(金)	2025年 2月28日(金)
II期	出願の2か月前まで	2025年2月12日(水) ～2月25日(火)	2025年 3月7日(金)	2025年 3月14日(金)	2025年 3月21日(金)

■ 試験場・実施時間

試験場	実施時間
八戸学院大学	1. 受付 9:00～9:45 2. 小論文 10:00～11:00 3. 面接 11:15～

※国外からの出願者については別途ご案内いたします。

■ 特記事項

1. 編入・転入学する学年は、修得単位によって異なりますので、事前相談締切日までに必ず入試課にご相談の上、成績証明書または単位取得証明書とシラバスをご提出いただき、単位認定数(見込み)や卒業までの年限(見込み)を予めご確認ください。
 ※事前相談締切日は入試日程をご確認ください
2. 編入・転入学を許可された者のうち、出願資格で『2025年3月卒業(修了)・取得見込み』として出願していた者は、成績が確定した成績証明書または単位取得証明書、卒業証明書または在学期間証明書が入学手続の際に必要なとなりますのでご準備ください。提出が遅れる場合はご相談ください。
3. 編入・転入学を許可された者の既修得単位については、教育上有益と認められる場合に限り、本学において修得したものと認定することができます。認定される単位数は修得している科目・内容によって異なります。

- (1)リベラルアーツとして、合計28単位を超えない範囲
 (2)専門教育科目として、42単位を超えない範囲
4. 本学に入学を志願する者で、病気・負傷や障害等により受験上及び修学上特別な配慮を必要とする場合は、出願前に入試課までご連絡ください。

小論文 [事前課題]

事前課題（テーマ1, 2）のうち、どちらかが出題されますので、両テーマについて事前に十分学習してください。また、その内容は面接で質問されることもあります。なお、事前に学習した記入物等は試験時間中の持ち込みはできません（事前に学習した記入物等は提出不要）。

【地域経営学科】

◆テーマ1

課題文を読み、以下の（1）、（2）に答えなさい。

「観光地の混雑に抜本対策を」

インバウンド（訪日外国人）観光の回復で、オーバーツーリズム（観光公害）に悩む例が広がっている。放置すれば地域の自然や生活環境、伝統文化が損なわれ、旅行者の満足度も低下する。政府がまとめた当面の対策は物足りない。一時的な現象ととらえず抜本的な対策を進めるべきだ。

原因は旅行者の増加だけではない。初来日の客が多く有名な場所に集中する。ガイド付きバスの名所巡りから個人旅に主力が移り、住民の生活圏に旅行者が増えた。ネット投稿で観光インフラのない場所に人が集まる。こうした複数の要因が重なった結果だ。

観光地や観光国としてのブランドイメージは、一度下がり始めると反転させるのは簡単ではない。日本が観光大国を目指すなら課題は芽のうちに摘みたい。

柱は訪日客が少ない地域への分散だ。付加価値の高い体験メニューや宿泊施設の整備に力を入れたい。自治体間の連携も大事だ。ドイツで小都市が協力し旅行者を誘致した「ロマンチック街道」や、州単位で個性を発信するイタリアの取り組みが参考になる。

個人旅はガイドに頼れない分、入国前にネットや機内ビデオなどでマナーや生活習慣を伝え、環境保護に協力を訴えるのも有効だ。リゾート開発と自然保護を両立させた島国などに先例がある。

政府はこれまで、旅の選択肢に日本を加えてもらうよう各国でPRに注力してきた。今後は観光地のブランド力向上や消費単価の高いリピーター育成にも目配りしたい。欧米からの旅行者は中国人の約2倍の日数を日本で過ごす。アジア依存脱却のためにも滞在中の満足度向上は必須の課題だ。

政府は先日まとめた対策で鉄道・バスの変動料金制導入を掲げた。しかし旅行者が多少の料金差で予定を変えるだろうか。出費増や通勤時間変更など地元住民の負担増も懸念される。住民の不満は観光地の持続的発展にはマイナスだ。目先の策よりも長い目でみた取り組みが求められる。

参考文献

『日本経済新聞』2023年10月20日付 社説「観光地の混雑に抜本対策を」

<https://www.nikkei.com/article/DGXZQODK204BY 0 Q 3 A021C2000000/>

- (1) 課題文の内容を参考とし、まずはオーバーツーリズムとはどのような現象なのかについて説明した上で、オーバーツーリズムをめぐる問題点と政府の対策について300字から400字以内でまとめなさい。
- (2) オーバーツーリズムの未然防止・抑制による持続可能な観光地域づくりのためにどのような体制整備等が必要だと思われるのかについて、課題文の内容を踏まえ、自身の考えを300字から400字以内で述べなさい。

◆テーマ2

次の文章を読んで、以下の問いについて答えなさい。

本年(2024年)は、まち・ひと・しごと創生法が施行され、地方創生の取組が本格的に始まってから10年の節目を迎える。(中略)人口減少に歯止めをかけ、東京圏への過度な一極集中を是正する目標の実現に向け、諸外国の取組も参考にしながら、我が国全体で戦略的に挑戦するとともに、人口減少下においても、希望を持って住み続けることができる持続可能な地域づくりを進めるため、従来の取組を超える新たな発想に基づく施策を検討・実行していくことで、一人ひとりが多様な幸せ(well-being)を実現する社会を目指すことが重要である。(地方創生10年の取組と今後の推進方向より)

例えばEUでは、「アントレプレナーシップ(Entrepreneurship)は、あらゆる人にとって、重要な能力の一つであり、個人の成長や、積極的な市民性、社会参画や雇用可能性を高める」として、小学校からアントレプレナーシップ教育が実践されている。プロジェクトを通して新しい価値を創造し、そのアイデアをアクションにして行動するアントレプレナーシップは、とても重要な能力であり、若いうちからこの実践体験を継続的な学習活動として行うことで、アントレプレナーシップスキルであるリーダーシップ、発想力と行動力、ポジティブシンキング、責任感、未来をイメージする力、社会に対する志、チャレンジ精神、そして人脈の構築力やコミュニケーション能力などを向上させることができる。(高校生のあなたが起業を考えた時に読むテキストより)

最近日本でも、アントレプレナーシップというワードが注目されてきている。日本語では「企業(起業)家精神」と訳されることが多く、起業する人のみ特有の資質であると誤解されがちである。実際は、いろいろな困難や変化に対し、与えられた環境のみならず自ら枠を超えて行動し、新たな価値を生み出していく行動能力を表したワードで、自ら社会課題を見つけ、課題解決に向かって挑戦したり、他者と協力することで、より良い結果を生み出すことができる知識・能力・態度は、すべての人に必要な力である。

問い. 上記の通り、人口急減・超高齢化という我が国が直面する大きな課題に対し、各地域がそれぞれの特徴を活かした自律的で持続的な社会を創生する地方創生の実現に向けて、自分が貢献できること、または、これからやってみたいことをアントレプレナーシップに基づく取組として考案し、600字から800字以内で答えなさい。

参考文献

「地方創生10年の取組と今後の推進方向」内閣官房

https://www.cas.go.jp/jp/seisaku/digital_denen/dai16/siryou3-2.pdf 2024年6月13日アクセス)

「高校生のあなたが起業を考えた時に読むテキスト」国立大学法人 弘前大学

2025年度

八戸学院大学

人間健康学科 特別入学者選抜要項

人間健康学科 教育理念・目的・目標

○教育理念

健康と医療について学際的な見地から総合的に探究できる人材を育成する。

○教育目的

こころとからだの健康と医療についての学びをふまえ、幅広い分野の研究・指導・実践ができ、地域住民の健康増進と地域の保健医療の向上に貢献できる人材を育成する。

○教育目標

1. 健康と医療の基礎知識から教育面や政策に至るまで、医学・体育・心理・看護・福祉・環境・栄養等の幅広い分野の研究・指導・実践ができる能力を身につけさせる。
2. 健康増進と保健医療の分野において、地域社会が要求する健康ニーズに対応できる能力を身につけさせる。

編入・転入学選抜（Ⅰ期・Ⅱ期）

■ 募集人員

編入学選抜3年次、転入学選抜2・3年次 若干名

■ 出願資格

《編入学選抜3年次》

下記の1～4のいずれかに該当する者

1. 短期大学（外国の短期大学を含む）を卒業した者または2025年3月に卒業見込みの者
2. 高等専門学校（外国の高等専門学校を含む）を卒業した者または2025年3月に卒業見込みの者
3. 下記の要件の(1)、(2)のいずれかを満たす者
 - (1)医療・看護、介護・福祉、健康・栄養系などの学科を設置している文部科学大臣が指定した修業年限2年以上の専修学校を修了し専門士の称号を取得した者または2025年3月修了・取得見込みの者
 - (2)医療・看護、介護・福祉、健康・栄養系などの学科を設置している学校教育法による高等学校専攻科の課程（修業年限が2年以上であり、かつ文部科学大臣の定める基準を満たすもの）を修了した者または2025年3月修了見込みの者
4. 我が国において、外国の短期大学の課程を有するものとして当該外国の学校教育制度において位置付けられた教育施設であって、文部科学大臣が別に指定するものの当該課程を卒業（修了）した者または2025年3月に卒業（修了）見込みの者（学校教育法第90条第1項に規定する大学入学資格を有する者に限る）

※編入学選抜3年次に合格後、2025年3月までに上記1～4の要件を満たすことができない場合は、合格と入学許可を取り消すことがあります。なお、入学時の既修得単位の認定結果や、入学後の単位修得状況、取得したい資格や履修する課程によっては、修業年限が2年を超える場合があります。

《転入学選抜2年次》

下記の1に該当する者

1. 学校教育法に定める大学に1年以上（休学期間を除く）在学し（もしくは在学が見込まれ）、30単位以上修得した者または2025年3月までに修得見込みの者

※転入学選抜2年次に合格後、上記について2025年3月までに30単位以上修得済みでない場合は、合格と入学許可を取り消すことがあります。なお、入学時の既修得単位の認定結果や、入学後の単位修得状況、取得したい資格や履修する課程によっては、修業年限が3年を超える場合があります。

《転入学選抜3年次》

下記の1に該当する者

1. 学校教育法に定める大学に2年以上（休学期間を除く）在学し（もしくは在学が見込まれ）、62単位以上修得した者または2025年3月までに修得見込みの者

※転入学選抜3年次に合格後、上記について2025年3月までに62単位以上修得済みでない場合は、合格と入学許可を取り消すことがあります。なお、入学時の既修得単位の認定結果や、入学後の単位修得状況、取得したい資格や履修する課程によっては、修業年限が2年を超える場合があります、2年次転入学になることもあります。

■ 選抜方法

小論文（100点）、面接（100点）の結果及び出願書類を総合的に審査し、計200点満点で合否を判定します。

※小論文はP21～P22記載の事前課題（テーマ1,2）のうち、どちらかが出題されますので、両テーマについて事前に十分学習してください。また、その内容は面接で質問されることもあります。なお、事前に学習した記入物等は試験時間中の持ち込みはできません（事前に学習した記入物等は提出不要）。

■ 出願方法・出願書類について

P43～P50を参照してください。

■ 入試日程

入試	事前相談締切日	出願期間	試験日	合格発表	入学手続期限
I期	出願の2か月前まで	2024年11月12日(火) ～11月28日(木)	2024年 12月14日(土)	2024年 12月20日(金)	2025年 1月23日(木)
II期	出願の2か月前まで	2025年1月24日(金) ～2月5日(水)	2025年 2月20日(木)	2025年 3月3日(月)	2025年 3月12日(水)

■ 試験場・実施時間

試験場	実施時間
八戸学院大学	1. 受付 9:00～9:45 2. 小論文 10:00～11:00 3. 面接 11:15～

■ 特記事項

- 編入・転入学する学年は、修得単位によって異なりますので、事前相談締切日までに必ず入試課にご相談の上、成績証明書または単位取得証明書とシラバスをご提出いただき、単位認定数（見込み）や卒業までの年限（見込み）を予めご確認ください。
※事前相談締切日は入試日程をご確認ください
- 編入・転入学を許可された者のうち、出願資格で『2025年3月卒業（修了）・取得見込み』として出願していた者は、成績が確定した成績証明書または単位取得証明書、卒業証明書または在学期間証明書が入学手続の際に必要となりますのでご準備ください。提出が遅れる場合はご相談ください。
- 編入・転入学を許可された者の既修得単位については、教育上有益と認められる場合に限り次の範囲内で本学において修得したもものとして認定することができます。
 - リベラルアーツとして、合計28単位を超えない範囲
 - 専門教育科目として、42単位を超えない範囲

学士選抜 (Ⅰ期・Ⅱ期)

■ 募集人員

2年次・3年次 若干名

■ 出願資格

学士を有する者、または2025年3月に学士取得見込みの者

※学士選抜に合格後、上記について2025年3月までに取得できなかった場合は、合格と入学許可を取り消すことがあります。なお、入学時の既修得単位の認定結果や、入学後の単位修得状況、取得したい資格や履修する課程によっては、所定の修業年限を超える場合があります。

■ 選抜方法

小論文(100点)、面接(100点)の結果及び出願書類を総合的に審査し、計200点満点で可否を判定します。

※小論文はP21～P22記載の事前課題(テーマ1,2)のうち、どちらかが出題されますので、両テーマについて事前に十分学習してください。また、その内容は面接で質問されることもあります。なお、事前に学習した記入物等は試験時間中の持ち込みはできません(事前に学習した記入物等は提出不要)。

■ 出願方法・出願書類について

P43～P50を参照してください。

■ 入試日程

入試	事前相談締切日	出願期間	試験日	合格発表	入学手続期限
Ⅰ期	出願の2か月前まで	2024年11月12日(火) ～11月28日(木)	2024年 12月14日(土)	2024年 12月20日(金)	2025年 1月23日(木)
Ⅱ期	出願の2か月前まで	2025年1月24日(金) ～2月5日(水)	2025年 2月20日(木)	2025年 3月3日(月)	2025年 3月12日(水)

■ 試験場・実施時間

試験場	実施時間
八戸学院大学	1. 受付 9:00～9:45 2. 小論文 10:00～11:00 3. 面接 11:15～

■ 特記事項

1. 学士入学する学年は、修得単位によって異なりますので、事前相談締切日までに必ず入試課にご相談の上、成績証明書または単位取得証明書とシラバスをご提出いただき、単位認定数(見込み)や卒業までの年限(見込み)を予めご確認ください。
※事前相談締切日は入試日程をご確認ください
2. 学士入学を許可された者のうち、出願資格で『2025年3月取得見込み』として出願していた者は、成績が確定した成績証明書または単位取得証明書、卒業証明書または在学期間証明書が入学手続の際に必要なとなりますのでご準備ください。提出が遅れる場合はご相談ください。
3. 学士入学を許可された者の既修得単位については、教育上有益と認められる場合に限り、本学において修得したのものとして認定することができます。認定される単位数は本学学則の定めによります。

社会人選抜（Ⅰ期・Ⅱ期）

■ 募集人員

若干名

■ 出願資格

下記の1～3のいずれかに該当し、かつ4を満たしている者

1. 高等学校または中等教育学校を卒業した者
2. 通常の課程による12年の学校教育を修了した者
3. 学校教育法施行規則第150条及び第154条の規定により大学の入学資格を有する者または2025年3月31日までにこれに該当する見込みの者
4. 社会人としての経験を有する者

■ 選抜方法

小論文（100点）、面接（100点）の結果及び出願書類を総合的に審査し、計200点満点で合否を判定します。

※小論文はP21～P22記載記載の事前課題（テーマ1,2）のうち、どちらかが出題されますので、両テーマについて事前に十分学習してください。また、その内容は面接で質問されることもあります。なお、事前に学習した記入物等は試験時間中の持ち込みはできません（事前に学習した記入物等は提出不要）。

■ 出願方法・出願書類について

P43～P50を参照してください。

■ 入試日程

入試	事前相談締切日	出願期間	試験日	合格発表	入学手続期限
Ⅰ期	出願の2か月前まで	2024年11月12日(火) ～11月28日(木)	2024年 12月14日(土)	2024年 12月20日(金)	2025年 1月23日(木)
Ⅱ期	出願の2か月前まで	2025年1月24日(金) ～2月5日(水)	2025年 2月20日(木)	2025年 3月3日(月)	2025年 3月12日(水)

■ 試験場・実施時間

試験場	実施時間
八戸学院大学	1. 受付 9:00～9:45 2. 小論文 10:00～11:00 3. 面接 11:15～

■ 特記事項

1. 社会人選抜を出願する場合は、事前相談締切日までに必ず入試課にご相談ください。
※事前相談締切日は入試日程をご確認ください。

■ 募集人員

若干名

■ 出願資格

外国籍を有する者（日本国の永住許可を得ている者を除く）で、かつ、下記の1～3の要件をすべて満たす者

1. 以下の(1)か(2)のいずれかに該当する者

(1)外国において学校教育における12年の課程を修了した者および2025年3月31日までに修了見込みの者またはこれらに準ずる者で文部科学大臣の指定した教育機関において所定の課程を修了した者

(2)本学において、個別の入学資格審査により高等学校を卒業した者と同等以上の学力があると認められた者で、2025年3月31日までに18歳に達する者

※本人からの申請に基づき個人の学習歴等を勘案し、上記(2)に該当すると判断できた場合にのみ出願を認めます。申請に必要な書類や申請期間等の詳細については入試課までお問い合わせください。

2. 日本語の能力において、以下の(1)～(3)のいずれかに該当する者

(1)独立行政法人日本学生支援機構が実施する「日本留学試験」を受験し、日本語（「読解」、「聴解・聴読解」）の成績が合計200点以上の者

※出願に利用できる日本留学試験は、2022年第1回（6月）、2022年第2回（11月）、2023年第1回（6月）、2023年第2回（11月）、2024年第1回（6月）、2024年第2回（11月）の成績のみとします。

(2)公益財団法人日本国際教育支援協会が実施する日本語能力試験においてN2程度以上の者

(3)その他日本語能力を判定できる試験において、上記(1)(2)相当の者

3. 入学にあたり「出入国管理及び難民認定法」に規定する「留学」の在留資格を取得できる者あるいは既に取得している者

※外国人留学生選抜に合格後、2025年3月までに上記1～3の要件を満たすことができない場合は、合格と入学許可を取り消すことがあります。

■ 選抜方法

小論文（100点）、面接（100点）の結果及び日本語能力、出願書類を総合的に審査し、計200点満点で合否を判定します。

※小論文はP21～P22記載の事前課題（テーマ1、2）のうち、どちらかが出題されますので、両テーマについて事前に十分学習してください。また、その内容は面接で質問されることもあります。なお、事前に学習した記入物等は試験時間中の持ち込みはできません（事前に学習した記入物等は提出不要）。

■ 出願書類および出願に必要なもの

- ① 入学願書
- ② 履歴書
- ③ 志望理由書
- ④ 日本留学試験の成績通知書のコピー（本学指定科目の成績含む）もしくは日本語能力の証明書のコピー
- ⑤ 最終学歴の卒業証明書または卒業見込み証明書（原本に限る）
- ⑥ 最終学歴の成績証明書（原本に限る）
- ⑦ パスポートのコピー（氏名、生年月日、国籍、性別、顔写真が確認できるページ）
- ⑧ 在留カードまたは外国人登録証のコピー（該当者のみ）

⑨ 受験料 30,000円

⑩ 写真(①入学願書の所定の位置に貼付)

上記出願書類のうち①②③⑨に必要な用紙は、事前相談後に本学からお送りいたします。

■ 出願上の注意

(1)外国人留学生選抜を出願する場合は、事前相談締切日までに必ず入試課にご相談ください。

※事前相談締切日は入試日程をご確認ください。

(2)出願書類①入学願書、②履歴書、③志望理由書は自筆もしくはタイピングでの入力も可とします。

(3)出願書類③志望理由書は必ず日本語で作成してください。

(4)出願書類④⑤⑥は日本語または英語で作成されたものに限り、それ以外の言語で作成されたものを提出する場合には日本語または英語の訳文を添付してください。その際には、必ず翻訳者の住所・氏名・連絡先を明記してください。

(5)⑨受験料(30,000円)は指定銀行への振込納入に限り、納入された受験料は返還できません。

【国内出願】受験料振込依頼書を使用し、指定の銀行口座へお振込みください。

※領収書などを提出していただく必要はありません。

【国外出願】別途入試課までご相談ください。

(6)出願書類に虚偽の記載や詐称があった場合には合格と入学許可を取り消すことがあります。

(7)提出された書類は再発行不可能な資料原本等を除いて返却しません。原本の返却を希望する場合は出願時に申し出てください。

(8)入学願書に貼付する⑩写真は縦4cm×横3cm、上半身正面、無背景、無帽のもので、3か月以内に撮影したものに限り、本人の相貌が確認できない不鮮明なものは受理できません。(カラー・白黒どちらでも可。スナップ写真は不可)

(9)出願書類は郵送(簡易書留・速達)してください。(出願締切日の16:00必着)。

※国外出願の場合は、別途ご案内いたします。

※PDFなど電子データでの提出も可能とします。

■ 入試日程

入試	事前相談締切日	出願期間	試験日	合格発表	入学手続期限
I期	出願の2か月前まで	2025年1月7日(火) ～1月30日(木)	2025年 2月6日(木)	2025年 2月14日(金)	2025年 2月28日(金)
II期	出願の2か月前まで	2025年2月12日(水) ～2月25日(火)	2025年 3月7日(金)	2025年 3月14日(金)	2025年 3月21日(金)

■ 試験場・実施時間

試験場	実施時間
八戸学院大学	1. 受付 9:00～9:45 2. 小論文 10:00～11:00 3. 面接 11:15～

※国外からの出願者については別途ご案内いたします。

■ 特記事項

本学に入学を志願する者で、病気・負傷や障害等により受験上及び修学上特別な配慮を必要とする場合は、出願前に入試課までご連絡ください。

■ 募集人員

外国人留学生編入学選抜3年次、外国人留学生転入学選抜2・3年次 若干名

■ 出願資格

《外国人留学生編入学選抜3年次》

外国籍を有する者（日本国の永住許可を得ている者を除く）で、かつ下記の1～3の要件をすべて満たす者

- 以下の(1)～(3)のいずれかに該当する者
 - 外国人留学生として日本の短期大学および高等専門学校を卒業した者または2025年3月31日までに卒業見込みの者
 - 外国人留学生として日本の専修学校専門課程（2年課程）を修了した者または2025年3月31日までに修了見込みの者
 - 外国においての日本の短期大学に相当する教育機関を修了した者または2025年3月31日までに修了見込みの者
- 日本語の能力において、以下の(1)～(3)のいずれかに該当する者
 - 独立行政法人日本学生支援機構が実施する「日本留学試験」を受験し、日本語（「読解」、「聴解・聴読解」）の成績が合計200点以上の者
※出願に利用できる日本留学試験は、2022年第1回（6月）、2022年第2回（11月）、2023年第1回（6月）、2023年第2回（11月）、2024年第1回（6月）、2024年第2回（11月）の成績のみとします。
 - 公益財団法人日本国際教育支援協会が実施する日本語能力試験においてN2程度以上の者
 - その他日本語能力を判定できる試験において、上記(1)(2)相当の者
- 入学にあたり「出入国管理及び難民認定法」に規定する「留学」の在留資格を取得できる者あるいは既に取得している者

※外国人留学生編入学選抜3年次に合格後、2025年3月までに上記1～3の要件を満たすことができない場合は、合格と入学許可を取り消すことがあります。なお、入学時の既修得単位の認定結果や、入学後の単位修得状況、取得したい資格や履修する課程によっては、修業年限が2年を超える場合があります。

《外国人留学生転入学選抜2年次》

外国籍を有する者（日本国の永住許可を得ている者を除く）で、かつ下記の1～3の要件をすべて満たす者

- 以下の(1)～(2)のいずれかに該当する者
 - 外国人留学生として日本の大学に1年以上在学し、30単位以上修得した者または2025年3月31日までに修得見込みの者
 - 外国の4年制大学で1年以上在学し、相当数の単位を修得した者または2025年3月31日までに修得見込みの者
- 日本語の能力において、以下の(1)～(3)のいずれかに該当する者
 - 独立行政法人日本学生支援機構が実施する「日本留学試験」を受験し、日本語（「読解」、「聴解・聴読解」）の成績が合計200点以上の者
※出願に利用できる日本留学試験は、2022年第1回（6月）、2022年第2回（11月）、2023年第1回（6月）、2023年第2回（11月）、2024年第1回（6月）、2024年第2回（11月）の成績のみとします。
 - 公益財団法人日本国際教育支援協会が実施する日本語能力試験においてN2程度以上の者
 - その他日本語能力を判定できる試験において、上記(1)(2)相当の者
- 入学にあたり「出入国管理及び難民認定法」に規定する「留学」の在留資格を取得できる者あるいは既に取得している者

※外国人留学生転入学選抜2年次に合格後、2025年3月までに上記1～3の要件を満たすことができない場合は、合格と入学許可を取り消すことがあります。(相当数の単位については事前相談にて確認となります)なお、入学時の既修得単位の認定結果や、入学後の単位修得状況、取得したい資格や履修する課程によっては、修業年限が3年を超える場合があります。

《外国人留学生転入学選抜3年次》

外国籍を有する者(日本国の永住許可を得ている者を除く)で、かつ下記の1～3の要件をすべて満たす者

1. 以下の(1)～(2)のいずれかに該当する者

- (1)外国人留学生として日本の大学に2年以上在学し、62単位以上修得した者または2025年3月31日までに修得見込みの者
- (2)外国の4年制大学で2年以上在学し、相当数の単位を修得した者または2025年3月31日までに修得見込みの者

2. 日本語の能力において、以下の(1)～(3)のいずれかに該当する者

- (1)独立行政法人日本学生支援機構が実施する「日本留学試験」を受験し、日本語(「読解」、「聴解・聴読解」)の成績が合計200点以上の者
※出願に利用できる日本留学試験は、2022年第1回(6月)、2022年第2回(11月)、2023年第1回(6月)、2023年第2回(11月)、2024年第1回(6月)、2024年第2回(11月)の成績のみとします。
- (2)公益財団法人日本国際教育支援協会が実施する日本語能力試験においてN2程度以上の者
- (3)その他日本語能力を判定できる試験において、上記(1)(2)相当の者

3. 入学にあたり「出入国管理及び難民認定法」に規定する「留学」の在留資格を取得できる者あるいは既に取得している者

※外国人留学生転入学選抜3年次に合格後、2025年3月までに上記1～3の要件を満たすことができない場合は、合格と入学許可を取り消すことがあります。(相当数の単位については事前相談にて確認となります)なお、入学時の既修得単位の認定結果や、入学後の単位修得状況、取得したい資格や履修する課程によっては、修業年限が2年を超える場合があり、2年次転入学になることもあります。

■ 選抜方法

小論文(100点)、面接(100点)の結果及び日本語能力、出願書類を総合的に審査し、計200点満点で合否を判定します。

※小論文はP21～P22記載の事前課題(テーマ1, 2)のうち、どちらかが出題されますので、両テーマについて事前に十分学習してください。また、その内容は面接で質問されることもあります。なお、事前に学習した記入物等は試験時間中の持ち込みはできません(事前に学習した記入物等は提出不要)。

■ 出願書類および出願に必要なもの

- ① 入学願書
- ② 履歴書
- ③ 志望理由書
- ④ 日本留学試験の成績通知書のコピー(本学指定科目の成績含む)もしくは日本語能力の証明書のコピー
- ⑤ 最終学歴の卒業証明書または卒業見込み証明書(原本に限る)
- ⑥ 最終学歴の成績証明書(原本に限る)
- ⑦ パスポートのコピー(氏名、生年月日、国籍、性別、顔写真が確認できるページ)
- ⑧ 在留カードまたは外国人登録証のコピー(該当者のみ)
- ⑨ 受験料 30,000円
- ⑩ 写真(①入学願書の所定の位置に貼付)

上記出願書類のうち①②③⑨に必要な用紙は、事前相談後に本学からお送りいたします。

■ 出願上の注意

- (1)外国人留学生編入・転入学選抜を出願する場合は、事前相談締切日までに必ず入試課にご相談ください。※事前相談締切日は入試日程をご確認ください。
- (2)出願書類①入学願書、②履歴書、③志望理由書は自筆もしくはタイピングでの入力も可とします。
- (3)出願書類③志望理由書は必ず日本語で作成してください。
- (4)出願書類④⑤⑥は日本語または英語で作成されたものに限り、それ以外の言語で作成されたものを提出する場合には日本語または英語の訳文を添付してください。その際には、必ず翻訳者の住所・氏名・連絡先を明記してください。
- (5)⑨受験料(30,000円)は指定銀行への振込納入に限り、納入された受験料は返還できません。
【国内出願】受験料振込依頼書を使用し、指定の銀行口座へお振込みください。
 ※領収書などを提出していただく必要はありません。
【国外出願】別途入試課までご相談ください。
- (6)出願書類に虚偽の記載や詐称があった場合には合格と入学許可を取り消すことがあります。
- (7)提出された書類は再発行不可能な資料原本等を除いて返却しません。原本の返却を希望する場合は出願時に申し出てください。
- (8)入学願書に貼付する⑩写真は縦4cm×横3cm、上半身正面、無背景、無帽のもので、3か月以内に撮影したものに限り、本人の相貌が確認できない不鮮明なものは受理できません。(カラー・白黒どちらでも可。スナップ写真は不可)
- (9)出願書類は郵送(簡易書留・速達)してください。(出願締切日の16:00必着)。
 ※国外出願の場合は、別途ご案内いたします。
 ※PDFなど電子データでの提出も可能とします。

■ 入試日程

入試	事前相談締切日	出願期間	試験日	合格発表	入学手続期限
I期	出願の2か月前まで	2025年1月7日(火) ～1月30日(木)	2025年 2月6日(木)	2025年 2月14日(金)	2025年 2月28日(金)
II期	出願の2か月前まで	2025年2月12日(水) ～2月25日(火)	2025年 3月7日(金)	2025年 3月14日(金)	2025年 3月21日(金)

■ 試験場・実施時間

試験場	実施時間
八戸学院大学	1. 受付 9:00～9:45 2. 小論文 10:00～11:00 3. 面接 11:15～

※国外からの出願者については別途ご案内いたします。

■ 特記事項

1. 編入・転入学する学年は、修得単位によって異なりますので、事前相談締切日までに必ず入試課にご相談の上、成績証明書または単位取得証明書とシラバスをご提出いただき、単位認定数(見込み)や卒業までの年限(見込み)を予めご確認ください。
 ※事前相談締切日は入試日程をご確認ください
2. 編入・転入学を許可された者のうち、出願資格で『2025年3月卒業(修了)・取得見込み』として出願していた者は、成績が確定した成績証明書または単位取得証明書、卒業証明書または在学期間証明書が入学手続の際に必要なとなりますのでご準備ください。提出が遅れる場合はご相談ください。
3. 編入・転入学を許可された者の既修得単位については、教育上有益と認められる場合に限り、本学において修得したものと認定することができます。認定される単位数は修得している科目・内容によって異なります。

- (1)リベラルアーツとして、合計28単位を超えない範囲
 (2)専門教育科目として、42単位を超えない範囲
4. 本学に入学を志願する者で、病気・負傷や障害等により受験上及び修学上特別な配慮を必要とする場合は、出願前に入試課までご連絡ください。

小論文 [事前課題]

事前課題（テーマ1,2）のうち、どちらかが出題されますので、両テーマについて事前に十分学習してください。また、その内容は面接で質問されることもあります。なお、事前に学習した記入物等は試験時間中の持ち込みはできません（事前に学習した記入物等は提出不要）。

【人間健康学科】

◆テーマ1

文部科学省が小学生、中学生、高校生を対象に2014年（平成26年）に実施した調査によると、「学校がある日の午前中、授業中にもかかわらず眠くて仕方がないことがありますか」という質問に対して「よくある」もしくは「ときどきある」と回答した人の割合が、小学生は35.1%、中学生は59.7%、高校生は78.5%となりました（図1に回答結果を記載）。この結果から特に高校生において授業中に眠気を感じている人が数多く存在することがうかがえます。



図1. 「学校がある日の午前中、授業中にもかかわらず眠くて仕方がないことがありますか」という質問の回答

(文部科学省 (2015)『平成26年度 家庭教育の総合的推進に関する調査研究 -睡眠を中心とした生活習慣と子供の自立等との関係性に関する調査-』より引用)

このように多くの高校生が授業中に眠気を感じる要因との1つとして、日頃の慢性的な睡眠不足が考えられます。この高校生の日常の睡眠の状況（睡眠時間など）について、Web等を用いて調査データを調べて紹介してください（出典も明記してください）。また、睡眠時間の不足以外で授業中に眠気を感じる要因として考えられる理由を数点挙げてください。そして、このような授業中の眠気を防ぐためにはどのような対策が有効だと思うかを具体的に詳しく提案してください（中学生や高校生の生徒自身が取べき対策に加え、学校や教師側が実施できる対策について述べてもかまいません）。字数は600字から800字以内とします。

参考文献

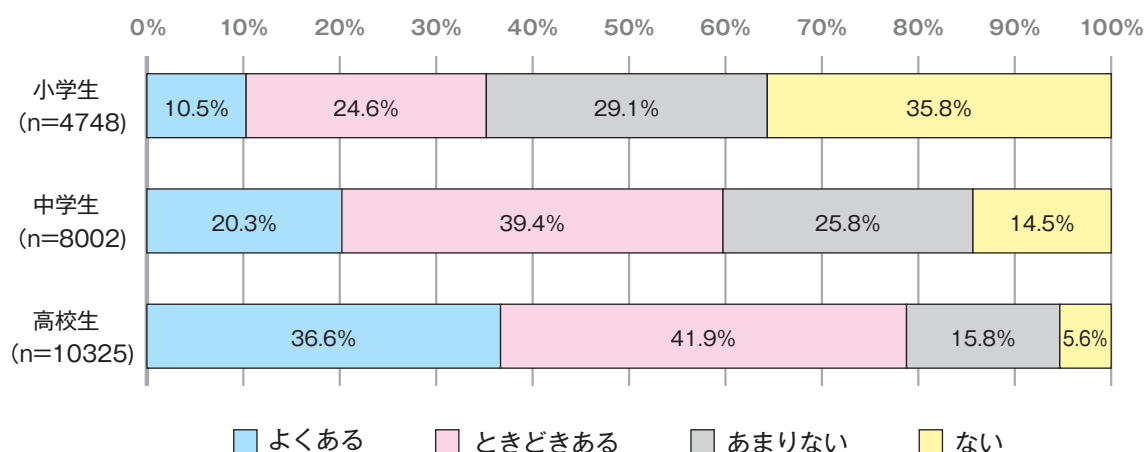
文部科学省 (2015)『平成26年度「家庭教育の総合的推進に関する調査研究」 -睡眠を中心とした生活習慣と子供の自立等との関係性に関する調査-』(https://www.mext.go.jp/a_menu/shougai/katei/_icsFiles/afiedfile/2015/04/30/1357460_02_1_1.pdf)

◆テーマ2

毎年実施されている幼児、児童および生徒を対象とした健康診断の結果に基づいて、文部科学省により行われている学校保健統計調査によると、2006年度以降減少傾向にあった肥満傾向児の出現率が、近年増加傾向にあることがうかがえます。(図1)



図1. 肥満傾向児の出現率の推移
(令和4年度学校保健統計調査 年齢別 肥満傾向児の出現率の推移(昭和52年度～令和4年度) データより作図)

(注)肥満傾向児とは以下の者を示します。

1. 1977年度から2005年度は、性別・年齢別に身長別平均体重を求め、その平均体重の120%以上の者。
2. 2006年度からは、以下の式により性別・年齢別・身長別標準体重から肥満度を求め、肥満度が20%以上の者。

$$\text{肥満度} = (\text{実測体重} - \text{身長別標準体重}) / \text{身長別標準体重} \times 100 (\%)$$

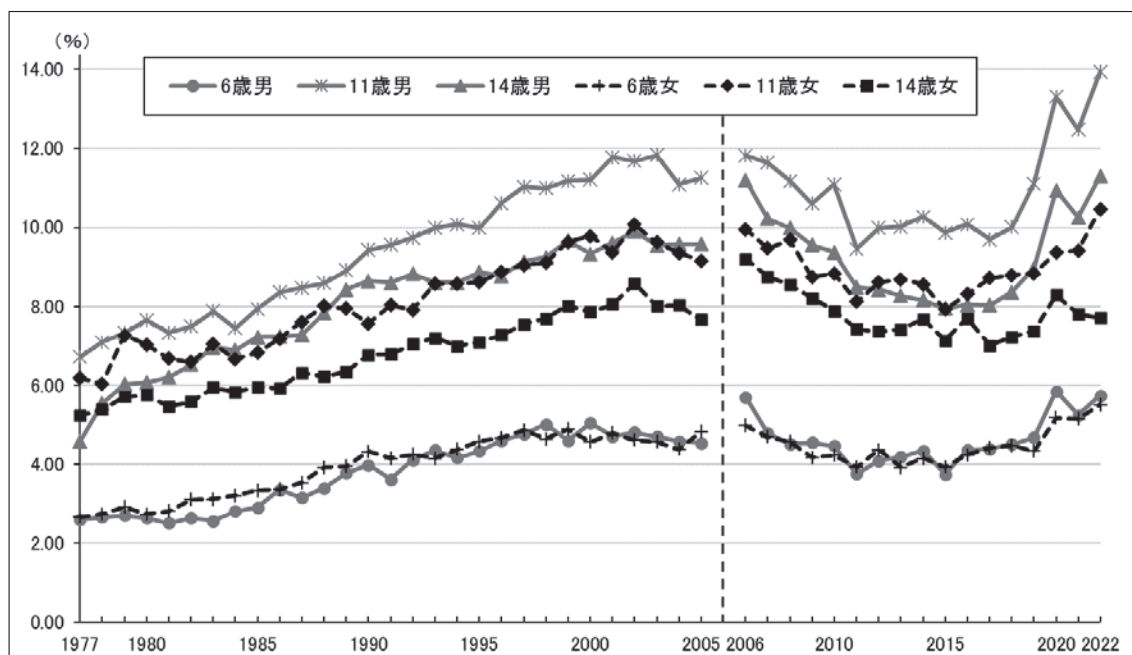
このように2006年度以降減少傾向にあった肥満傾向児の出現率が、近年増加傾向にある要因を数点あげてください。そしてこのような児童、生徒の肥満を防ぐために、各地でどのような取り組みが行われているか新聞等で調べ、あなたが印象に残った記事等の内容を紹介してください。その上で紹介してくれた取り組みをさらに良いものにしていくためにはどのような改善を加えるべきか、あなたの意見を述べてください。字数は600字から800字以内とします。

参考文献

学校保健統計調査 年次統計 政府統計の総合窓口
(https://www.e-stat.go.jp/stat-search/files?stat_infid=000040120023)

2025年度

八戸学院大学

看護学科 特別入学者選抜要項

看護学科 教育理念・目的・目標

○教育理念

健康と医療について学際的な見地から総合的に探究できる人材を育成する。

○教育目的

豊かな感性と人間性を備え、日々進歩する看護の知識や技術に対応できる能力や地域の保健医療活動、健康増進に看護の実践者として貢献できる資質の高い人材を育成する。

○教育目標

1. 豊かな人間性と高い倫理観、主体的な判断力と行動力を有して、科学的な根拠に基づく看護ケアが実践できる看護師・保健師を養成する。
2. 他の医療関係職種と連携・協働し、地域医療従事者の中で看護の役割を主体的に判断し行動することができる看護師・保健師を養成する。
3. 医療過疎地やへき地など地域特性の理解のもと、地域の看護活動に関する研究に積極的に取り組むことのできる看護師・保健師を養成する。

編入・転入学選抜

■ **募集人員** 看護学科（編入学選抜3年次、転入学選抜2・3年次） 若干名

※保健師養成課程希望者は3年次のみとなります。

■ **出願資格**

《編入学選抜3年次》

下記の1～3いずれかに該当する者

1. 短期大学の看護系学科を卒業した者または2025年3月に卒業見込みの者
2. 専修学校の看護系専門課程（修業年数が2年以上で、かつ課程の修了に必要な総授業時間数が1,700時間以上の者に限る）を卒業（修了）した者または2025年3月に卒業（修了）見込みの者（学校教育法第90条第1項に規定する大学入学資格を有する者に限る）
3. 高等学校等の看護系専攻科の課程（修学年限が2年以上で、かつその他の文部科学大臣の定める基準を満たすものに限る）を修了した者または2025年3月に修了見込みの者（学校教育法第90条第1項に規定する大学入学資格を有する者に限る）

※編入学選抜3年次に合格後、2025年3月までに上記1～3の要件を満たすことができない場合は、合格と入学許可を取り消すことがあります。なお、入学時の既修得単位の認定結果や、入学後の単位取得状況、取得したい資格や履修する課程によっては、修業年限が2年を超える場合があります

《転入学選抜2年次》

大学の看護系学科に1年以上（休学期間を除く）在学し（もしくは在学が見込まれ）、30単位以上修得した者または2025年3月までに修得見込みの者

※転入学選抜2年次に合格後、上記について2025年3月までに30単位以上修得済みでない場合は、合格と入学許可を取り消すことがあります。なお、入学時の既修得単位の認定結果や、入学後の単位取得状況、取得したい資格や履修する課程によっては、修業年限が3年を超える場合があります。

《転入学選抜3年次》

大学の看護系学科に2年以上（休学期間を除く）在学し（もしくは在学が見込まれ）、62単位以上修得した者または2025年3月までに修得見込みの者

※転入学選抜3年次に合格後、上記について2025年3月までに62単位以上修得済みでない場合は、合格と入学許可を取り消すことがあります。なお、入学時の既修得単位の認定結果や、入学後の単位取得状況、取得したい資格や履修する課程によっては、修業年限が2年を超える場合があります。

■ **選抜方法**

小論文①（100点）、面接（100点）の結果および出願書類を総合的に審査し、計200点満点で合否を判定します。保健師養成課程希望者は上記に加え、小論文②（100点）の計300点満点で合否を判定します。

※小論文①はP29記載の事前課題（テーマ1，2）のうち、どちらかが出題されますので、両テーマについて事前に十分学習してください。また、その内容は面接で質問されることもあります。なお、事前に学習した記入物等は試験時間中の持ち込みはできません（事前に学習した記入物等は提出不要）。

※小論文②については当日出題されます。

■ 出願方法・出願書類について

P43～P50を参照してください。

※編入学選抜3年次・転入学選抜3年次で保健師養成課程希望者は、WEB出願フォームで「保健師養成課程」に☑を付けてください。

■ 入試日程

事前相談締切日	出願期間	試験日	合格発表	入学手続期限
出願の2か月前まで	2024年11月12日(火) ～11月28日(木)	2024年 12月14日(土)	2024年 12月20日(金)	2025年 1月23日(木)

■ 試験場・実施時間

試験場	実施時間
八戸学院大学	1. 受付 9:00～9:45
	2. 小論文① 10:00～11:00
	3. 小論文② 11:15～12:15
	4. 面接 小論文試験終了後 ※小論文②は保健師養成課程希望者のみ

■ 特記事項

- 編入・転入学する学年は、修得単位によって異なりますので、事前相談締切日までに必ず入試課にご相談の上、成績証明書または単位取得証明書とシラバスをご提出いただき、単位認定数(見込み)や卒業までの年限(見込み)を予めご確認ください。
※事前相談締切日は入試日程をご確認ください
- 編入・転入学を許可された者のうち、出願資格で『2025年3月卒業(修了)・修得見込み』として出願していた者は、成績が確定した成績証明書または単位取得証明書、卒業証明書または在学期間証明書が入学手続の際に必要となりますのでご準備ください。提出が遅れる場合はご相談ください。
- 編入・転入学を許可された者の既修得単位については、教育上有益と認められる場合に限り、本学において修得したものと認定することができます。認定される単位数は修得している科目・内容によって異なります。
(1)93単位を超えない範囲
- 保健師国家試験受験資格を得るためには、卒業に必要な単位に加えて保健師助産師看護師学校養成所指定規則に定める単位取得が必要です。
- 保健師養成課程を希望して不合格となった場合は、編入・転入学選抜志願者として合否を判定します。
- 編入・転入学選抜合格者には入学前課題があります。

学士選抜

■ 募集人員 看護学科（3年次） 若干名

■ 出願資格

下記の1、2に該当する者

1. 大学の看護系学科を卒業した者または2025年3月に卒業見込みの者
2. 保健師養成課程を希望する者

※学士選抜に合格後、2025年3月までに上記1の要件を満たすことができない場合は、合格と入学許可を取り消すことがあります。なお、入学時の既修得単位の認定結果や、入学後の単位取得状況、取得したい資格や履修する課程によっては、修業年限が2年を超える場合があります。

■ 選抜方法

小論文①(100点)、小論文②(100点)、面接(100点)の結果および出願書類を総合的に審査し、計300点満点で可否を判定します。

※小論文①はP29記載の事前課題(テーマ1, 2)のうち、どちらかが出題されますので、両テーマについて事前に十分学習してください。また、その内容は面接で質問されることもあります。なお、事前に学習した記入物等は試験時間中の持ち込みはできません(事前に学習した記入物等は提出不要)。

※小論文②については当日出題されます。

■ 出願方法・出願書類について

P43～P50を参照してください。

■ 入試日程

事前相談締切日	出 願 期 間	試 験 日	合格発表	入学手続期限
出願の2か月前まで	2024年11月12日(火) ～11月28日(木)	2024年 12月14日(土)	2024年 12月20日(金)	2025年 1月23日(木)

■ 試験場・実施時間

試 験 場	実 施 時 間
八戸学院大学	1. 受 付 9:00～9:45
	2. 小論文① 10:00～11:00
	3. 小論文② 11:15～12:15
	4. 面 接 12:30～

■ 特記事項

1. 学士選抜を出願する場合は、事前相談締切日までに必ず入試課にご相談の上、成績証明書または単位取得証明書とシラバスをご提出いただき、単位認定数(見込み)や卒業までの年限(見込み)を予めご確認ください。※事前相談締切日は入試日程をご確認ください
2. 学士入学を許可された者のうち、出願資格で『2025年3月卒業見込み』として出願していた者は、成績が確定した成績証明書または単位取得証明書、卒業証明書または在学期間証明書が入学手続の際に必要となりますのでご準備ください。提出が遅れる場合はご相談ください。
3. 学士入学を許可された者の既修得単位については、教育上有益と認められる場合に限り、本学において修得したものとして認定することができます。認定される単位数は修得している科目・内容によって異なります。
4. 保健師国家試験受験資格を得るためには、卒業に必要な単位に加えて保健師助産師看護師学校養成所指定規則に定める単位取得が必要です。
5. 学士選抜合格者には入学前課題があります。

社会人選抜（Ⅰ期・Ⅱ期）

■募集人員 健康医療学部 看護学科 若干名

■出願資格

下記の1～3のいずれかに該当し、かつ4を満たしている者

1. 高等学校または中等教育学校を卒業した者
2. 通常の課程による12年の学校教育を修了した者
3. 学校教育法施行規則第150条及び第154条の規定により大学の入学資格を有する者または2025年3月31日までにこれに該当する見込みの者
4. 社会人としての経験を有する者

■選抜方法

小論文(100点)、面接(100点)の結果及び出願書類を総合的に審査し、計200点満点で可否を判定します。

※小論文はP29記載の事前課題(テーマ1,2)のうち、どちらかが出題されますので、両テーマについて事前に十分学習してください。また、その内容は面接で質問されることもあります。

なお、事前に学習した記入物等は試験時間中の持ち込みはできません(事前に学習した記入物等は提出不要)。

■出願方法・出願書類について

P43～P50を参照してください。

■入試日程

入試	事前相談締切日	出願期間	試験日	合格発表	入学手続期限
Ⅰ期	出願の2か月前まで	2024年11月12日(火) ～11月28日(木)	2024年 12月14日(土)	2024年 12月20日(金)	2025年 1月23日(木)
Ⅱ期	出願の2か月前まで	2025年1月24日(金) ～2月5日(水)	2025年 2月20日(木)	2025年 3月3日(月)	2025年 3月12日(水)

■試験場・実施時間

試験場	実施時間
八戸学院大学	1. 受付 9:00～9:45 2. 小論文 10:00～11:00 3. 面接 11:15～

■特記事項

1. 社会人選抜を出願する場合は、事前相談締切日までに必ず入試課にご相談ください。
※事前相談締切日は入試日程をご確認ください。
2. 社会人選抜合格者には入学前課題があります。
3. むつ下北キャンパスに通学を希望する場合は、WEB出願フォームで☑を付けてください。
※社会人選抜(Ⅰ期)のみとなります。

【奨学金についてのお問い合わせ、事前申し込み】

むつ総合病院 総務課 人事係 TEL.0175-22-2111

■ 募集人員 看護学科 若干名

■ 出願資格

外国籍を有する者（日本国の永住許可を得ている者を除く）で、かつ、下記の1から3の要件をすべて満たす者

1. 以下の(1)か(2)のいずれかに該当する者

(1)外国において学校教育における12年の課程を修了した者および2025年3月31日までに修了見込みの者またはこれらに準ずる者で文部科学大臣の指定した教育機関において所定の課程を修了した者

(2)本学において、個別の入学資格審査により高等学校を卒業した者と同等以上の学力があると認められた者で、2025年3月31日までに18歳に達する者

※本人からの申請に基づき個人の学習歴等を勘案し、上記(2)に該当すると判断できた場合のみ出願を認めます。申請に必要な書類や申請期間等の詳細については入試課までお問い合わせください。

2. 日本語の能力において、以下の(1)～(3)のいずれかに該当する者

(1)独立行政法人日本学生支援機構が実施する「日本留学試験」を受験し、日本語（「読解」、「聴解・聴読解」）の成績が合計200点以上の者

※出願に利用できる日本留学試験は2022年第1回（6月）、2022年第2回（11月）、2023年第1回（6月）、2023年第2回（11月）、2024年第1回（6月）、2024年第2回（11月）の成績のみとします。

(2)公益財団法人日本国際教育支援協会が実施する日本語能力試験においてN2程度以上の者

(3)その他日本語能力を判定できる試験において、上記(1)(2)相当の者

3. 入学にあたり「出入国管理及び難民認定法」に規定する「留学」の在留資格を取得できる者あるいは既に取得している者

※外国人留学生選抜に合格後、2025年3月までに上記1～3の要件を満たすことができない場合は、合格と入学許可を取り消すことがあります。

■ 選抜方法

小論文（100点）、面接（100点）の結果及び日本語能力、出願書類を総合的に審査し、計200点満点で合否を判定します。

※小論文はP29記載の事前課題（テーマ1，2）のうち、どちらかが出題されますので、両テーマについて事前に十分学習してください。また、その内容は面接で質問されることもあります。

なお、事前に学習した記入物等は試験時間中の持ち込みはできません（事前に学習した記入物等は提出不要）。

■ 出願書類および出願に必要なもの

- ① 入学願書
- ② 履歴書
- ③ 志望理由書
- ④ 日本留学試験の成績通知書のコピー（本学指定科目の成績含む）もしくは日本語能力の証明書のコピー
- ⑤ 最終学歴の卒業証明書または卒業見込み証明書（原本に限る）
- ⑥ 最終学歴の成績証明書（原本に限る）
- ⑦ パスポートのコピー（氏名、生年月日、国籍、性別、顔写真が確認できるページ）
- ⑧ 在留カードまたは外国人登録証のコピー（該当者のみ）
- ⑨ 受験料 30,000円
- ⑩ 写真（①入学願書の所定の位置に貼付）

上記出願書類のうち①②③⑨に必要な用紙は、事前相談後に本学からお送りいたします。

■ 出願上の注意

- (1)外国人留学生選抜を出願する場合は、事前相談締切日までに必ず入試課にご相談ください。
 ※事前相談締切日は入試日程をご確認ください。
- (2)出願書類①入学願書、②履歴書、③志望理由書は自筆もしくはタイピングでの入力も可とします。
- (3)出願書類③志望理由書は必ず日本語で作成してください。
- (4)出願書類④⑤⑥は日本語または英語で作成されたものに限り、それ以外の言語で作成されたものを提出する場合には日本語または英語の訳文を添付してください。その際には、必ず翻訳者の住所・氏名・連絡先を明記してください。
- (5)⑨受験料(30,000円)は指定銀行への振込納入に限り、納入された受験料は返還できません。
【国内出願】受験料振込依頼書を使用し、指定の銀行口座へお振込みください。
 ※領収書などを提出していただく必要はありません。
【国外出願】別途入試課までご相談ください。
- (6)出願書類に虚偽の記載や詐称があった場合には合格と入学許可を取り消すことがあります。
- (7)提出された書類は再発行不可能な資料原本等を除いて返却しません。原本の返却を希望する場合は出願時に申し出てください。
- (8)入学願書に貼付する⑩写真は縦4cm×横3cm、上半身正面、無背景、無帽のもので、3か月以内に撮影したものに限り、本人の相貌が確認できない不鮮明なものは受理できません。
 (カラー・白黒どちらでも可。スナップ写真は不可)
- (9)出願書類は郵送(簡易書留・速達)してください。(出願締切日の16:00必着)。
 ※国外出願の場合は、別途ご案内いたします。
 ※PDFなど電子データでの提出も可能とします。

■ 入試日程

入試	事前相談締切日	出願期間	試験日	合格発表	入学手続期限
I期	出願の2か月前まで	2025年1月7日(火) ～1月30日(木)	2025年 2月6日(木)	2025年 2月14日(金)	2025年 2月28日(金)
II期	出願の2か月前まで	2025年2月12日(水) ～2月25日(火)	2025年 3月7日(金)	2025年 3月14日(金)	2025年 3月21日(金)

■ 試験場・実施時間

試験場	実施時間
八戸学院大学	1. 受付 9:00～9:45 2. 小論文 10:00～11:00 3. 面接 11:15～

※国外からの出願者については別途ご案内いたします。

■ 特記事項

- 外国人留学生選抜合格者には入学前課題があります。
- 本学に入学を志願する者で、病気・負傷や障害等により受験上及び修学上特別な配慮を必要とする場合は、出願前に入試課までご連絡ください。

小論文 [事前課題]

事前課題（テーマ1, 2）のうち、どちらかが出題されますので、両テーマについて事前に十分学習してください。また、その内容は面接で質問されることもあります。なお、事前に学習した記入物等は試験時間中の持ち込みはできません（事前に学習した記入物等は提出不要）。

◆テーマ1

障害者の自立および社会参加の支援等のための施策を総合的かつ計画的に推進し、それにより障害者の福祉を増進することを目的として障害者基本法が2016年に制定されました。しかし、日本ではその考え方が十分に浸透していないため、共生社会実現のための取組を推進し、事業者に対し合理的配慮の提供を義務付けるとともに、行政機関相互間の連携の強化を図るほか、障害を理由とする差別を解消するための支援措置を強化することを内容とする「障害を理由とする差別の解消の推進に関する法律の一部を改正する法律」（令和3年法律第56号）（「改正障害者差別解消法」）が、令和6年4月1日から施行されました。国際的な差別禁止の核となる合理的配慮は、日本が批准した障害者権利条約に掲げられており、その理念が企業や店、医療機関、教育機関、NPO、個人事業主などに求められています。つまり、健常人が気づかない差別がまだまだ存在している現状があることが窺われます。

これについてのあなたの考えを600～800字で述べなさい。

（参考資料）内閣府 リーフレット「令和6年4月1日から合理的配慮の提供が義務化されます！」

◆テーマ2

ネット・ゲーム依存について

情報通信が急速に発展し、インターネット・ゲームも現代社会に浸透していく中で、教育現場ではネット・ゲーム使用に関して依存への対応と予防が強く求められている。

神戸大学大学院の曾良一郎氏によると、インターネット・ゲーム依存は薬物の依存と同じように報酬に関わる脳の神経回路（報酬回路）が繰り返される快感刺激による変化した行動嗜癖という病気である。ネット・ゲーム依存の有病率は人口の約3%（男性）、約1%（女性）、日本では少なくとも100万人以上といわれている（Fam-Scand J Psychol 2018）。ネット・ゲーム依存とは30時間/週（4-5時間/日）以上使用のことを指す。（King-J ABnorm Child Psychol 2016）

ネット・ゲーム依存が身体に与える影響は、過剰なインターネット使用により睡眠時間が減少し、寝付きが悪くなり、疲れやすく、日中に眠気を感じるなど、不眠と睡眠の質の低下を引き起こす。さらに不適切なネット・ゲーム使用により規則的な食事習慣が妨げられ、摂食障害のリスクが高まることが報告されている。また、デジタル機器の長時間の利用を伴うことからデジタル眼精疲労のリスク要因と考えられる。

治療基本方針として、ネット・ゲーム使用を責めることなく、使用が少しでもコントロールできれば評価する。薬物依存とは異なり、ネット・ゲーム使用を全くなくしてしまう方針は現実的ではない、ネット・ゲームの優先度を2番以下にすることが治療目標、但し、現実生活の困難な状況によりネット・ゲーム使用に逃避している際には、現実生活に立ち向かう力を取り戻せるまで寄り添う姿勢が重要である。

以上の記事から、自分の経験も踏まえて、ネット・ゲーム依存に対する考えを600～800字で書きなさい。

（参考：曾根一郎：第2回ゲーム依存症対策関係者連絡会議、インターネット・ゲーム障害）
<https://www.mhlw.go.jp/content/12205250/000759249.pdf>

2025年度

八戸学院大学

別科助産専攻 特別入学者選抜要項

別科助産専攻 教育上の目的・養成する人材

○教育上の目的

別科助産専攻では、「学部等の段階の教育で養成された看護学分野の基礎的かつ基本的な資質能力の習得の上に立って、助産に関する専門的な知識と技術の教授・研究を通して、母子保健の発展と向上に寄与することのできる助産師を育成する」ことを教育上の目的とする。

○養成する人材

別科助産専攻では、「助産の対象の特性や助産活動及び女性のライフサイクル各期における健康課題についての理解とともに、助産診断と技術や地域母子保健及び助産管理に関する基礎的な知識と方法を習得し、女性の妊娠、出産、産褥の各期を通じて、サポートやケア及び助言を行い、出産を円滑に進め、新生児及び乳児のケアを提供するとともに、家族や地域に対する健康に関する相談や教育等の役割を担う人材」を養成する。

別科助産専攻選抜

■ 募集人員 4名

■ 出願資格

下記の1～3のすべてに該当する者

1. 学校教育法第90条に規定する大学入学資格を有する者
2. 看護師免許を有する者、または出願時において当該年度の看護師国家試験受験資格を有する者
3. 合格した場合に本学に入学を確約できる者

※別科助産専攻選抜に合格後、2025年3月までに上記1～3の要件を満たすことができない場合や、入学時において看護師国家試験に合格していない者は、合格と入学許可を取り消すことがあります。

■ 選抜方法

筆記試験：母性看護分野（50点）、小論文（50点）、面接（100点）の結果及び出願書類を総合的に審査し、計200点満点で合否を判定します。

■ 出願書類

- ①履歴書（本学所定の用紙を使用し提出してください）
- ②志望理由書（本学所定の用紙を使用し提出してください）
- ③看護師資格の取得に関わる学校の成績証明書または単位取得証明書（厳封のみ有効）
- ④看護師資格の取得に関わる学校の卒業（見込み）証明書（厳封のみ有効）
- ⑤看護師免許の写しまたは看護師国家試験受験資格取得（見込み）証明書
※ただし、出身学校から看護師国家試験受験資格取得（見込み）証明書が発行されない場合は、提出の必要はありません。
- ⑥受験料 30,000円（お振込みの際は、本学所定の受験料振込依頼書を使用してください）
※領収書などを提出していただく必要はありません。
- ⑦宛名ラベル（出願書類を本学へ郵送する際に、本学所定の宛名ラベルに必要事項をすべて記入し角2封筒に貼り付けてください）

上記出願書類のうち③④⑤は出身学校に発行依頼をしてください。①②⑥⑦に必要な用紙は、本学ホームページ（WEB出願サイト）からダウンロードし印刷してください。また、納入された受験料、出願書類等はいかなる理由があっても返還できません。出願方法の詳細はP43～P49の〈WEB出願の流れ〉をご参照ください。

■ 入試日程

事前相談締切日	出願期間	試験日	合格発表	入学手続期限
出願の2か月前まで	2024年11月12日(火) ～11月28日(木)	2024年 12月14日(土)	2024年 12月20日(金)	2025年 1月23日(木)

■ 試験場・実施時間

試験場	実施時間
八戸学院大学	1. 受付 9:00～9:45 2. 筆記試験 10:00～11:00 3. 小論文 11:15～12:15 4. 面接 12:30～

■ 特記事項

1. 別科助産専攻選抜を出願する場合は、事前相談締切日までに必ず入試課にご相談ください。
※事前相談締切日は入試日程をご確認ください。
2. 別科助産専攻入学を許可された者のうち、出願資格で『出願時において当該年度の看護師国家試験受験資格を有する者』として出願していた者は、成績が確定した成績証明書または単位取得証明書、卒業証明書、看護師国家試験合格証書の写しが入学手続に必要となりますのでご準備ください。提出が遅れる場合はご相談ください。なお、看護師国家試験の結果が分かり次第、必ず入試課にご連絡ください。
3. 本学に入学を志願する者で、病気・負傷や障害等により受験上及び修学上特別な配慮を必要とする場合は、出願前に入試課までご連絡ください。
4. 入学手続状況により欠員が生じた場合に、補欠合格者を選抜することがあります。補欠合格候補者には別途、ご連絡いたします。

2025年度

八戸学院大学短期大学部

幼児保育学科 特別入学者選抜要項

幼児保育学科 教育理念・目的・目標

○教育理念

愛と知性に富み、常に自らの専門性の向上を目指す保育者を育成する。

○教育目的

理念と実践の融合を図り、保育者として社会の発展に寄与できる人材を育成する。

○教育目標

1. 専門的知識と技術を有し、子どもの発達過程に応じて豊かな保育環境を構成することができる保育者を養成する。
2. 自らの責務を理解し、他の保育者や専門職者と協働して、子どもの最善の利益を追求することができる保育者を養成する。

社会人選抜（Ⅰ期・Ⅱ期）

■募集人員 幼児保育学科 若干名

■出願資格

下記の1～3のいずれかに該当し、かつ4を満たしている者

1. 高等学校または中等教育学校を卒業した者
2. 通常の課程による12年の学校教育を修了した者
3. 学校教育法施行規則第150条及び第154条の規定により大学の入学資格を有する者または2025年3月31日までにこれに該当する見込みの者
4. 社会人としての経験を有する者

■選抜方法

小論文（100点）、面接（100点）の結果及び出願書類を総合的に審査し、計200点満点で可否を判定します。

※小論文はP36記載の事前課題（テーマ1, 2）のうち、どちらかが出題されますので、両テーマについて事前に十分学習してください。また、その内容は面接で質問されることもあります。

なお、事前に学習した記入物等は試験時間中の持ち込みはできません（事前に学習した記入物等は提出不要）。

■出願方法・出願書類について

P43～P50を参照してください。

■入試日程

入試	事前相談締切日	出願期間	試験日	合格発表	入学手続期限
Ⅰ期	出願の2か月前まで	2024年11月12日(火) ～11月28日(木)	2024年 12月14日(土)	2024年 12月20日(金)	2025年 1月23日(木)
Ⅱ期	出願の2か月前まで	2025年1月24日(金) ～2月5日(水)	2025年 2月20日(木)	2025年 3月3日(月)	2025年 3月12日(水)

■試験場・実施時間

試験場	実施時間
八戸学院大学 八戸学院大学短期大学部	1. 受付 9:00～9:45 2. 小論文 10:00～11:00 3. 面接 11:15～

■特記事項

1. 社会人選抜を出願する場合は、事前相談締切日までに必ず入試課にご相談ください。
※事前相談締切日は入試日程をご確認ください。
2. 社会人選抜合格者には入学前課題があります。
3. 出願時に、希望するコース（2年コース・3年コース）をWEB出願フォームで選択し、チェックマークを付けてください。

■ 募集人員 幼児保育学科 若干名

■ 出願資格

外国籍を有する者（日本国の永住許可を得ている者を除く）で、かつ、下記の1から3の要件をすべて満たす者

1. 以下の(1)か(2)のいずれかに該当する者者

(1)外国において学校教育における12年の課程を修了した者および2025年3月31日までに修了見込みの者またはこれらに準ずる者で文部科学大臣の指定した教育機関において所定の課程を修了した者

(2)本学において、個別の入学資格審査により高等学校を卒業した者と同等以上の学力があると認められた者で、2025年3月31日までに18歳に達する者

※本人からの申請に基づき個人の学習歴等を勘案し、上記(2)に該当すると判断できた場合にのみ出願を認めます。申請に必要な書類や申請期間等の詳細については入試課までお問い合わせください。

2. 日本語の能力において、以下の(1)～(3)のいずれかに該当する者

(1)独立行政法人日本学生支援機構が実施する「日本留学試験」を受験し、日本語（「読解」、「聴解・聴読解」）の成績が合計200点以上の者

※出願に利用できる日本留学試験は、2022年第1回（6月）、2022年第2回（11月）、2023年第1回（6月）、2023年第2回（11月）、2024年第1回（6月）、2024年第2回（11月）の成績のみとします。

(2)公益財団法人日本国際教育支援協会が実施する日本語能力試験においてN2程度以上の者

(3)その他日本語能力を判定できる試験において、上記(1)(2)相当の者

3. 入学にあたり「出入国管理及び難民認定法」に規定する「留学」の在留資格を取得できる者あるいは既に取得している者

※外国人留学生選抜に合格後、2025年3月までに上記1～3の要件を満たすことができない場合は、合格と入学許可を取り消すことがあります。

■ 選抜方法

小論文（100点）、面接（100点）の結果及び日本語能力、出願書類を総合的に審査し、計200点満点で合否を判定します。

※小論文はP36記載の事前課題（テーマ1, 2）のうち、どちらかが出題されますので、両テーマについて事前に十分学習してください。また、その内容は面接で質問されることもあります。

なお、事前に学習した記入物等は試験時間中の持ち込みはできません（事前に学習した記入物等は提出不要）。

■ 出願書類および出願に必要なもの

- ① 入学願書
- ② 履歴書
- ③ 志望理由書
- ④ 日本留学試験の成績通知書のコピー（本学指定科目の成績含む）もしくは日本語能力の証明書のコピー
- ⑤ 最終学歴の卒業証明書または卒業見込み証明書（原本に限る）
- ⑥ 最終学歴の成績証明書（原本に限る）
- ⑦ パスポートのコピー（氏名、生年月日、国籍、性別、顔写真が確認できるページ）
- ⑧ 在留カードまたは外国人登録証のコピー（該当者のみ）
- ⑨ 受験料 25,000円
- ⑩ 写真（①入学願書の所定の位置に貼付）

上記出願書類のうち①②③⑨に必要な用紙は、事前相談後に本学からお送りいたします。

■ 出願上の注意

- (1)外国人留学生選抜を出願する場合は、事前相談締切日までに必ず入試課にご相談ください。
 ※事前相談締切日は入試日程をご確認ください。
- (2)出願書類①入学願書、②履歴書、③志望理由書は自筆もしくはタイピングでの入力も可とします。
- (3)出願書類③志望理由書は必ず日本語で作成してください。
- (4)出願書類④⑤⑥は日本語または英語で作成されたものに限り、それ以外の言語で作成されたものを提出する場合には日本語または英語の訳文を添付してください。その際には、必ず翻訳者の住所・氏名・連絡先を明記してください。
- (5)⑨受験料(25,000円)は指定銀行への振込納入に限り、納入された受験料は返還できません。
【国内出願】受験料振込依頼書を使用し、指定の銀行口座へお振込みください。
 ※領収書などを提出していただく必要はありません。
【国外出願】別途入試課までご相談ください。
- (6)出願書類に虚偽の記載や詐称があった場合には合格と入学許可を取り消すことがあります。
- (7)提出された書類は再発行不可能な資料原本等を除いて返却しません。原本の返却を希望する場合は出願時に申し出てください。
- (8)入学願書に貼付する⑩写真は縦4cm×横3cm、上半身正面、無背景、無帽のもので、3か月以内に撮影したものに限り、本人の相貌が確認できない不鮮明なものは受理できません。
 (カラー・白黒どちらでも可。スナップ写真は不可)
- (9)出願書類は郵送(簡易書留・速達)してください。(出願締切日の16:00必着)。
 ※国外出願の場合は、別途ご案内いたします。
 ※PDFなど電子データでの提出も可能とします。

■ 入試日程

入試	事前相談締切日	出願期間	試験日	合格発表	入学手続期限
I期	出願の2か月前まで	2025年1月7日(火) ～1月30日(木)	2025年 2月6日(木)	2025年 2月14日(金)	2025年 2月28日(金)
II期	出願の2か月前まで	2025年2月12日(水) ～2月25日(火)	2025年 3月7日(金)	2025年 3月14日(金)	2025年 3月21日(金)

■ 試験場・実施時間

試験場	実施時間
八戸学院大学 八戸学院大学短期大学部	1. 受付 9:00～9:45 2. 小論文 10:00～11:00 3. 面接 11:15～

※国外からの出願者については別途ご案内いたします。

■ 特記事項

- 外国人留学生選抜合格者には入学前課題があります。
- 本学に入学を志願する者で、病気・負傷や障害等により受験上及び修学上特別な配慮を必要とする場合は、出願前に入試課までご連絡ください。

小論文 [事前課題]

◆テーマ1

小学校に入学する前の子どもたちは、4月から始まる新生活に大きな期待をもって、楽しみにする姿が見られます。ですが、一方で、これまで過ごしてきた園とは違う場 (= 小学校) で過ごすことに、不安を感じる姿も見られます。

実際に、幼児教育と小学校教育には学びや生活の面でさまざまな違いがあります。

あなたが考える幼児教育と小学校教育の学びや生活の違い、または共通することについて、以下のキーワードを参考^{注)}にしながら、600字以上800字以内の文章で論じてください。

その際、本や雑誌、インターネットで調べたことや、周りの人から聞いたこと、あなたの実体験などを具体的に盛り込んでください。

<キーワード>

教科 時間 教室・保育室 登下校 給食 遊び 友達 保護者

注)「参考に」ということは、必ずしもこれらのキーワードを使って論ずるということではありません。

<参考図書・資料>

①八戸市教育委員会・発行「令和6年度版 わくわくいっぱい1年生 新1年生の保護者のみなさまへ」(PDFファイル)

https://www.city.hachinohe.aomori.jp/material/files/group/71/wakuwaku_R6.pdf

②国立教育政策研究所・発行「スタートカリキュラム スタートブック～学びの芽生えから自覚的な学びへ～」(2015年1月) (PDFファイル)

https://www.nier.go.jp/kaihatsu/pdf/startcurriculum_mini.pdf

③齋藤孝『遊ぶ力は生きる力』(光文社新書、2015年)

④汐見稔幸『教えから学びへ：教育にとって一番大切なこと』(河出新書、2021年)

⑤汐見稔幸『本当は怖い小学一年生』(ポプラ新書、2013年)



①「令和6年度版 わくわく
いっぱい1年生 新1年生
の保護者のみなさまへ」
(八戸市教育委員会)



②「スタートカリキュラム ス
タートブック～学びの芽生
えから自覚的な学びへ～」
(国立教育政策研究所)

◆テーマ2

「子どもの最善の利益」を考慮した保育を具体的にどのように実践していくか、あなたの考えを600字～800字で述べてください。

2025年度

八戸学院大学短期大学部

介護福祉学科 特別入学者選抜要項

介護福祉学科 教育理念・目的・目標

○教育理念

高い倫理性を持ち、幅広い教養や総合的な判断力及び豊かな人間性を備え、地域社会の多様性や変化に対応し、地域共生社会の実現のために、福祉・介護サービスにおいて中核的な役割を担いうる職業人を育成する。

○教育目的

介護の諸活動を、専門職として、主体的、自律的、合理的に展開する能力と態度を育てるとともに、高い教養を身につけることにより、尊厳と自立を支えるケアを実践し、地域や社会のニーズに対応しながら福祉社会に貢献できる人材を育成する。

○教育目標

1. 介護に関連する諸制度を理解するとともに、介護の専門的知識技術を有し、自立支援、望む生活を支えるという視点から、介護実践できる能力を身につけた介護福祉士を養成する。
2. 利用者や家族の援助のためのコミュニケーション能力と、関連分野に関する基本的事項について確かな理解を持ち、多職種協働チームにより、介護過程を展開できる介護福祉士を養成する。

社会人選抜（Ⅰ期・Ⅱ期）

■募集人員 介護福祉学科 若干名

■出願資格

下記の1～3のいずれかに該当し、かつ4を満たしている者

1. 高等学校または中等教育学校を卒業した者
2. 通常の課程による12年の学校教育を修了した者
3. 学校教育法施行規則第150条及び第154条の規定により大学の入学資格を有する者または2025年3月31日までにこれに該当する見込みの者
4. 社会人としての経験を有する者

■選抜方法

小論文（100点）、面接（100点）の結果及び出願書類を総合的に審査し、計200点満点で可否を判定します。

※小論文はP41記載の事前課題（テーマ1, 2）のうち、どちらかが出題されますので、両テーマについて事前に十分学習してください。また、その内容は面接で質問されることもあります。

なお、事前に学習した記入物等は試験時間中の持ち込みはできません（事前に学習した記入物等は提出不要）。

■出願方法・出願書類について

P43～P50を参照してください。

■入試日程

入試	事前相談締切日	出願期間	試験日	合格発表	入学手続期限
Ⅰ期	出願の2か月前まで	2024年11月12日(火) ～11月28日(木)	2024年 12月14日(土)	2024年 12月20日(金)	2025年 1月23日(木)
Ⅱ期	出願の2か月前まで	2025年1月24日(金) ～2月5日(水)	2025年 2月20日(木)	2025年 3月3日(月)	2025年 3月12日(水)

■試験場・実施時間

試験場	実施時間
八戸学院大学・ 八戸学院大学短期大学部	1. 受付 9:00～9:45 2. 小論文 10:00～11:00 3. 面接 11:15～

■特記事項

1. 社会人選抜を出願する場合は、事前相談締切日までに必ず入試課にご相談ください。
※事前相談締切日は入試日程をご確認ください。
2. 社会人選抜合格者には入学前課題があります。

■ 募集人員 介護福祉学科 若干名

■ 出願資格

外国籍を有する者（日本国の永住許可を得ている者を除く）で、かつ、下記の1から3の要件をすべて満たす者

1. 以下の(1)か(2)のいずれかに該当する者

(1)外国において学校教育における12年の課程を修了した者および2025年3月31日までに修了見込みの者またはこれらに準ずる者で文部科学大臣の指定した教育機関において所定の課程を修了した者

(2)本学において、個別の入学資格審査により高等学校を卒業した者と同等以上の学力があると認められた者で、2025年3月31日までに18歳に達する者

※本人からの申請に基づき個人の学習歴等を勘案し、上記(2)に該当すると判断できた場合にのみ出願を認めます。申請に必要な書類や申請期間等の詳細については入試課までお問い合わせください。

2. 日本語の能力において、以下の(1)～(3)のいずれかに該当する者

(1)独立行政法人日本学生支援機構が実施する「日本留学試験」を受験し、日本語（「読解」、「聴解・聴読解」）の成績が合計200点以上の者

※出願に利用できる日本留学試験は、2022年第1回（6月）、2022年第2回（11月）、2023年第1回（6月）、2023年第2回（11月）、2024年第1回（6月）、2024年第2回（11月）の成績のみとします。

(2)公益財団法人日本国際教育支援協会が実施する日本語能力試験においてN2程度以上の者

(3)その他日本語能力を判定できる試験において、上記(1)(2)相当の者

3. 入学にあたり「出入国管理及び難民認定法」に規定する「留学」の在留資格を取得できる者あるいは既に取得している者

※外国人留学生選抜に合格後、2025年3月までに上記1～3の要件を満たすことができない場合は、合格と入学許可を取り消すことがあります。

■ 選抜方法

小論文（100点）、面接（100点）の結果及び日本語能力、出願書類を総合的に審査し、計200点満点で合否を判定します。

※小論文はP41記載の事前課題（テーマ1, 2）のうち、どちらかが出題されますので、両テーマについて事前に十分学習してください。また、その内容は面接で質問されることもあります。

なお、事前に学習した記入物等は試験時間中の持ち込みはできません（事前に学習した記入物等は提出不要）。

■ 出願書類および出願に必要なもの

- ① 入学願書
- ② 履歴書
- ③ 志望理由書
- ④ 日本留学試験の成績通知書のコピー（本学指定科目の成績含む）もしくは日本語能力の証明書のコピー
- ⑤ 最終学歴の卒業証明書または卒業見込み証明書（原本に限る）
- ⑥ 最終学歴の成績証明書（原本に限る）
- ⑦ パスポートのコピー（氏名、生年月日、国籍、性別、顔写真が確認できるページ）
- ⑧ 在留カードまたは外国人登録証のコピー（該当者のみ）
- ⑨ 受験料 25,000円
- ⑩ 写真（①入学願書の所定の位置に貼付け）

上記出願書類のうち①②③⑨に必要な用紙は、事前相談後に本学からお送りいたします。

■ 出願上の注意

- (1)外国人留学生選抜を出願する場合は、事前相談締切日までに必ず入試課にご相談ください。
 ※事前相談締切日は入試日程をご確認ください。
- (2)出願書類①入学願書、②履歴書、③志望理由書は自筆もしくはタイピングでの入力も可とします。
- (3)出願書類③志望理由書は必ず日本語で作成してください。
- (4)出願書類④⑤⑥は日本語または英語で作成されたものに限り、それ以外の言語で作成されたものを提出する場合には日本語または英語の訳文を添付してください。その際には、必ず翻訳者の住所・氏名・連絡先を明記してください。
- (5)⑨受験料(25,000円)は指定銀行への振込納入に限り、納入された受験料は返還できません。
【国内出願】受験料振込依頼書を使用し、指定の銀行口座へお振込みください。
 ※領収書などを提出していただく必要はありません。
【国外出願】別途入試課までご相談ください。
- (6)出願書類に虚偽の記載や詐称があった場合には合格と入学許可を取り消すことがあります。
- (7)提出された書類は再発行不可能な資料原本等を除いて返却しません。原本の返却を希望する場合は出願時に申し出てください。
- (8)入学願書に貼付する⑩写真は縦4cm×横3cm、上半身正面、無背景、無帽のもので、3か月以内に撮影したものに限り、本人の相貌が確認できない不鮮明なものは受理できません。
 (カラー・白黒どちらでも可。スナップ写真は不可)
- (9)出願書類は郵送(簡易書留・速達)してください。(出願締切日の16:00必着)。
 ※国外出願の場合は、別途ご案内いたします。
 ※PDFなど電子データでの提出も可能とします。

■ 入試日程

入試	事前相談締切日	出願期間	試験日	合格発表	入学手続期限
I期	出願の2か月前まで	2025年1月7日(火) ～1月30日(木)	2025年 2月6日(木)	2025年 2月14日(金)	2025年 2月28日(金)
II期	出願の2か月前まで	2025年2月12日(水) ～2月25日(火)	2025年 3月7日(金)	2025年 3月14日(金)	2025年 3月21日(金)

■ 試験場・実施時間

試験場	実施時間
八戸学院大学 八戸学院大学短期大学部	1. 受付 9:00～9:45 2. 小論文 10:00～11:00 3. 面接 11:15～

※国外からの出願者については別途ご案内いたします。

■ 特記事項

- 外国人留学生選抜合格者には入学前課題があります。
- 本学に入学を志願する者で、病気・負傷や障害等により受験上及び修学上特別な配慮を必要とする場合は、出願前に入試課までご連絡ください。

小論文 [事前課題]

事前課題（テーマ1,2）のうち、どちらかが出題されますので、両テーマについて事前に十分学習してください。また、その内容は面接で質問されることもあります。なお、事前に学習した記入物等は試験時間中の持ち込みはできません（事前に学習した記入物等は提出不要）。

◆テーマ1

あなたが考える理想の介護について、あなたの考えを 600 字以上 800 字以内で述べてください。

◆テーマ2

厚生労働省は、平成 30 年 4 月 1 日付けで老健局内に「介護ロボット開発・普及推進室」を設置するとともに、介護ロボットの開発・普及に関する専門家の任命など、ICT (Information and Communication Technology) や介護ロボットの導入を推進しています。そこで、ICT・介護ロボット導入の背景を説明し、そのメリットとデメリットについて、あなたの考えを 600 字以上 800 字以内で述べてください。

【参考】

介護ロボットの開発・普及の促進 | 厚生労働省 (mhlw.go.jp)

<https://www.mhlw.go.jp/stf/seisakunitsuite/bunya/0000209634.htm>

受験生の皆様に対するお願い

1. 試験日までの健康管理について

日頃から手洗い・手指消毒、咳エチケットの徹底、身体的距離の確保、バランスのとれた食事や適度な運動に心がけ、休養や睡眠などに気を配るなど、健康管理に留意してください。

また、感染症リスクを減らすため、あらかじめ医療機関を受診し、インフルエンザその他のワクチンの予防接種を受けましょう。

2. 試験当日について

(1)試験当日における体調不良について

受験生は試験当日朝の検温を必ず行ってください。37.5度以上の熱がある場合には受験できません。また、37.5度までの熱はないものの、発熱や咳等の症状がある場合は、入試課までご連絡ください。

(2)手指消毒のお願い

試験室への入退室の際は、必ず手指消毒をお願いします。

(3)試験当日の服装・昼食について

試験当日は、試験室の換気のため窓の開放等を行う時間帯がありますので、あらかじめ寒さ対策として上着等を用意してください。また、試験当日は学生食堂は営業しておりませんので、各自必要に応じて昼食を持参してください。なお、食事は自席でとってください。

(4)保護者控室について

保護者控室につきましては、試験当日ご案内いたします。

3. 受験の取りやめについて

試験日の前から継続して発熱・咳等の症状がある場合は、予定していた受験日ではなく、追試験等での受験に変更することができますので、入試課までご相談ください。なお、追試験に関しては別途ご案内いたします（追加の受験料は不要となります）。

4. その他

最新の入試情報については本学ホームページ（入試情報サイト）からご確認ください。

ご不明な点は、入試課までお問い合わせください。

八戸学院大学ホームページ

（入試情報サイト）

<https://bit.ly/3I3a466>



八戸学院大学短期大学部ホームページ

（入試情報サイト）

<https://bit.ly/3Af8RGX>



八戸学院大学・八戸学院大学短期大学部共通

出願方法

※編入・転入学選抜／学士選抜／社会人選抜／別科助産専攻選抜 出願用
(外国人留学生選抜は、出願方法が異なりますので入試課までお問い合わせください)

〈WEB出願の流れ〉の内容を最後までよく読み、STEP 1～STEP 8の流れに沿って出願手続を行ってください。

〈WEB出願の流れ〉 ※STEP 1～STEP 8の詳細は次ページ以降参照

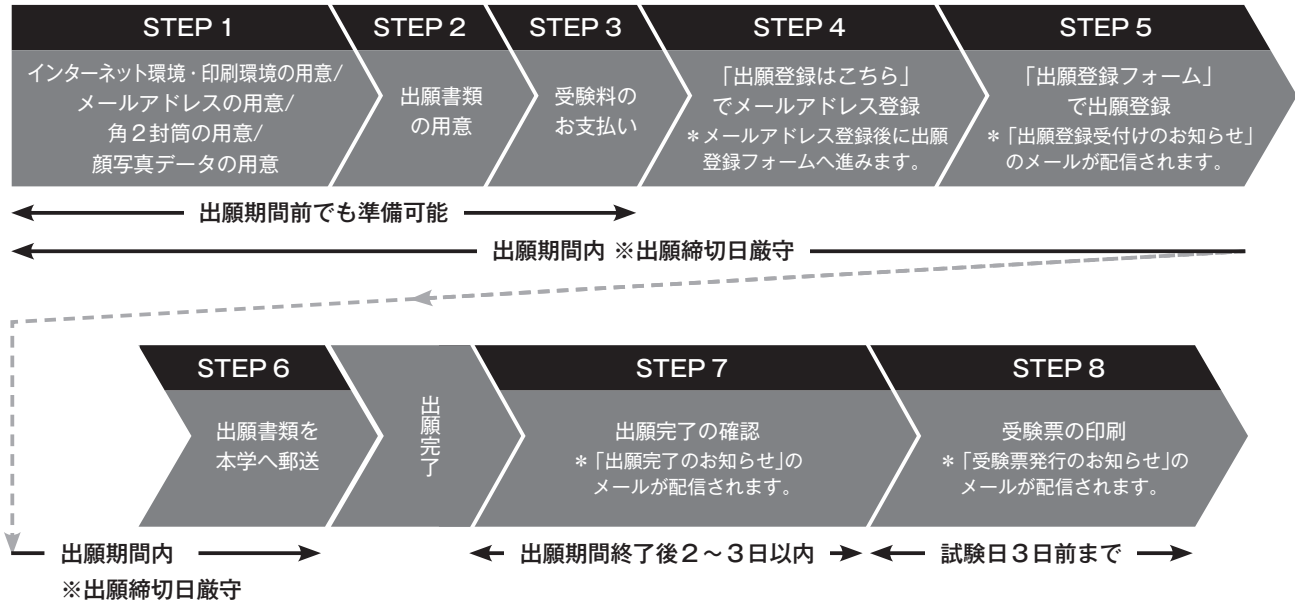

注意事項

出願手続は、**「受験料のお支払い」「出願登録フォームで出願登録」「出願書類を本学へ郵送(出願締切日の16:00必着)」**を全て行い、本学で受理されて初めて正式に出願完了となりますので、不備の無いようにご注意ください。

WEB出願で使用するサイト

本学ホームページ (WEB出願サイト) <https://bit.ly/3ngSBxb>



STEP 1 インターネット環境・印刷環境の用意/メールアドレスの用意/角2封筒の用意/顔写真データの用意

□インターネット環境・印刷環境の用意

インターネットに接続されたパソコン又はスマートフォン、プリンターをご用意ください。
プリンターで出願書類を印刷する際に必要な、A4サイズの普通紙をご用意ください。

□メールアドレスの用意

Gmailなどのフリーメールアドレスをご用意ください。

本学からのお知らせや緊急連絡等に使用しますので、出願登録から入学手続完了までは、必ず受信して内容を確認できるようにしてください。

なお、合格者については、入学手続のお知らせなどにも登録したメールアドレスを利用します。

※キャリアメールアドレス (docomo、au、softbank等のアドレス)は使用できません。

※iPhone専用のメッセージアプリ (緑の吹き出しアイコン)は使用できません。

□角2封筒(A4サイズが入るもの)の用意

出願書類を本学へ郵送する際に使用しますので各自でご用意ください。

□顔写真データの用意

3か月以内に撮影した上半身正面(胸から上)、無背景、無帽の写真データをご用意ください。
写真館等で撮影した証明写真でなくても、スマートフォン等で撮影した写真データでも構いません。
アップロードできるデータサイズは最大10MBです。



○良い例



×悪い例(顔が小さい)



×悪い例(横向き)

STEP 2 出願書類の用意

□特別入学者選抜要項(編入・転入学選抜/学士選抜/社会人選抜はP50、別科助産専攻選抜はP30)をご確認の上、入試種別ごとに必要な出願書類をご用意ください。

出身学校から取り寄せる書類

《編入・転入学選抜/学士選抜/社会人選抜》

- ・最終学歴の成績証明書または単位取得証明書
 - ・最終学歴の卒業証明書もしくは卒業見込み証明書または在学期間証明書
- ※出身学校での発行に時間がかかる場合がありますので、早めに出身学校に手配するようにしてください。

《別科助産専攻選抜》

- ・看護師資格の取得に関わる学校の成績証明書または単位取得証明書
 - ・看護師資格の取得に関わる学校の卒業(見込み)証明書
 - ・看護師免許の写しまたは看護師国家試験受験資格取得(見込み)証明書
- ※出身学校での発行に時間がかかる場合がありますので、早めに出身学校に手配するようにしてください。ただし、出身学校から看護師国家試験受験資格取得(見込み)証明書が発行されない場合は、提出の必要はありません。

本学ホームページ(WEB出願サイト)からダウンロードして印刷する書類

《編入・転入学選抜/学士選抜/社会人選抜/別科助産専攻選抜 共通》

- ・履歴書
 - ・志望理由書
 - ・受験料振込依頼書 ※STEP 3にて受験料の金額をご確認ください。
 - ・宛名ラベル(モノクロ印刷の場合は、「簡易書留」「速達」の文字と線を赤ペン等でなぞってください)
- ※WEB出願サイトで、出願する入試種別の出願書類データ(例:〇〇選抜 出願用.pdf)をクリックし、必要な出願書類をまとめてダウンロードし印刷してください。
- ※印刷する際は、A4サイズの普通紙を使用してください(片面印刷、カラー・モノクロどちらでも可)。
- ※出願期間前でもダウンロードおよび印刷可能です。

STEP 3

受験料のお支払い

□ 受験料の金額を以下よりご確認ください。

八戸学院大学(地域経営学科・人間健康学科・看護学科・別科助産専攻)

編入・転入学選抜／学士選抜／社会人選抜／別科助産専攻選抜・・・ **30,000円**

八戸学院大学短期大学部(幼児保育学科・介護福祉学科)

社会人選抜・・・ **25,000円**

※入試種別ごとに受験料が異なりますので、使用する「受験料振込依頼書」をお間違いのないようご注意ください。

□ 受験料のお支払い方法

印刷した「受験料振込依頼書」の太枠内を記入の上、銀行窓口で指定の口座にお振込みください。

全国の銀行や、ATMやインターネットバンキングからお振込みできます。

お振込みの際は、学科コード、受験生氏名(フリガナ)を振込依頼人名欄に入力してください。

※学科コードは受験料振込依頼書を参照

入力例：01ハチガクタロウ ※学科コード、受験生氏名(フリガナ)の姓名間スペース不要

※ATMやインターネットバンキングでお振込みの際も、必ず学科コード、受験生氏名(フリガナ)を振込依頼人名欄に入力してください。

※学科コード、受験生氏名(フリガナ)を入力せず振込んだ場合は、入金の確認が取れない為、再請求となることがありますのでご注意ください。

※振込手数料は振込人負担にてお願いします。

□ 受験料のお支払い期間について

受験料は、出願締切日までに必ずお振込みください。なお、出願期間前にお振込みいただいても構いません。

※出願締切日までに受験料の入金が確認できない場合は、出願が無効になりますのでご注意ください。

STEP 4

「メールアドレス登録フォーム」でメールアドレス登録

□ 本学ホームページ (WEB出願サイト) から、「出願フォーム」にアクセスしてください。

(イメージ図)

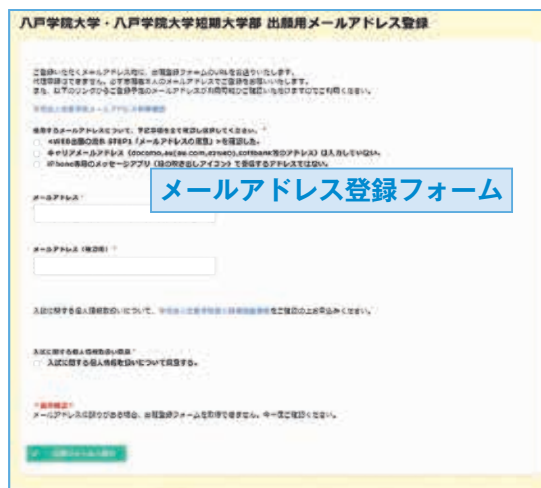
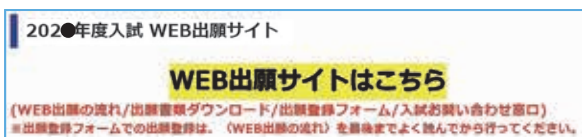

出願方法
「WEB出願の流れ」

※イメージ図と実際の表示内容とは、一部異なる場合があります。

□「出願フォーム」の画面の内容に沿って、必要事項を選択・入力し、出願フォームへ進んでください。

①学校法人光星学院メールアドレス利用確認をクリックし、事前に用意したメールアドレスが利用可能か確認をしてください。

②使用するメールアドレスについて、3つの項目を全て確認し選択してください。

③使用するメールアドレスを入力してください。

④学校法人光星学院個人情報保護規程をご確認の上入試に関する個人情報取扱い同意を選択してください。

⑤入力した内容を確認し、出願フォームへ進むをクリックしてください。

メールアドレス登録の受付は以上で完了です。

□メールアドレス登録受付後、最大10分ほどで登録したメールアドレスに「出願用メールアドレス登録についてのお知らせ」のメールが配信されます。メール内容を確認し、メール本文にある「出願登録フォーム」より出願フォームへお進みください。

※10分経過後もメールが届かない場合は、入試広報部までお問い合わせください。

□「メールアドレス登録後、出願登録フォームへ進んでください。

出願登録受付け期間 出願開始日10:00～出願締切日16:00

(イメージ図)

※イメージ図と実際の表示内容とは、一部異なる場合があります。

□「出願登録フォーム」の画面の内容に沿って、①入試種別を入力～④出身校情報の入力 の順に、必要事項を選択・入力し、⑤確認画面で出願内容を確認の上、出願登録をしてください。

※出願登録した内容がそのまま受験票や可否通知等に反映されますので、誤りのないようご注意ください。

※看護学科を希望する方で、むつ下北キャンパスに通学を希望する場合は、チェックマークを付けてください。

※幼児保育学科を受験される方は、(2年コース・3年コース)にチェックマークを付けてください。

①検索(虫眼鏡マーク)をクリックし入試種別を選択し、必要箇所を入力後「次へ」をクリックしてください。

※「一時保存」をクリックすると、入力内容を途中保存できます。

②志願者情報(氏名、性別、生年月日、電話番号、メールアドレス、顔写真、住所など)を入力し、「次へ」をクリックしてください。

③保護者情報(氏名、続柄、電話番号、住所など)を入力し、「次へ」をクリックしてください。

④出身高校名を検索・選択し、出身高校情報(学科、課程、卒業年月日)、最終学歴などを入力後、個人情報取扱いについて同意の上、「確認画面に進む」をクリックしてください。

八戸学院大学・八戸学院大学短期大学部 出願登録フォーム

入試種別	総合型選抜（A日程） 地域経営学部 地域経営学科
試験日	2023●10-15
合格発表	2023●11-2
検定料	30000

⑤確認画面

自身登録卒業（見込み含む）卒月日	2023●3-31
自身登録卒業区分	卒業見込み
最終学歴	高校卒業（見込み含む）

入試に関する個人情報お問い合わせについて閲覧する。

八戸学院大学・八戸学院大学短期大学部 出願登録フォーム

出願登録を受けました。
最大10分後に自動返信メールが届きますので内容必ずご確認ください。
10分経過後もメールが届かない場合は、キャリア支援課（0179-30-1700）までご連絡ください。（土日祝日除く）

出願登録の受け付けは以上で完了です。

- ⑤出願内容を確認し、**出願登録**をクリックしてください。
※修正箇所がある場合は、**戻る**をクリックして入力画面に戻り内容を修正してください。

- 出願登録受け付け後、最大10分ほどで登録したメールアドレスに「出願登録受け付けのお知らせ」のメールが配信されます。メール内容を確認し、メール本文にある「出願Myページ」より出願登録内容をご確認ください。
※10分経過後もメールが届かない場合は、入試課までお問い合わせください。
※出願登録内容に修正またはご質問等がある場合は、メール本文にある「入試お問い合わせ窓口」よりお問い合わせください。

STEP 6 出願書類を本学へ郵送

- 特別入学者選抜要項(編入・転入学選抜/学士選抜/社会人選抜はP50、別科助産専攻選抜はP30)にて、入試種別ごとに必要な出願書類を確認し、印刷した「宛名ラベル」下部の表に☑を付け、必要な出願書類が全て揃っているかご確認ください。
- 「宛名ラベル」を角2封筒に貼り付け、必要事項を全てご記入ください。
※出願登録番号は**STEP 5**の「出願Myページ」でご確認ください。
- 出願書類を全て封入し、**出願期間内（出願締切日の16：00必着）**に、本学へ郵送(簡易書留・速達)してください。
※出願書類の封入漏れのないようご注意ください。
※出願期間内に届かない場合は、出願を受理できませんのでご注意ください。
※土・日・祝日は受け付けできません。
※出願書類提出後の入試種別、受験科目等の変更は認めません。

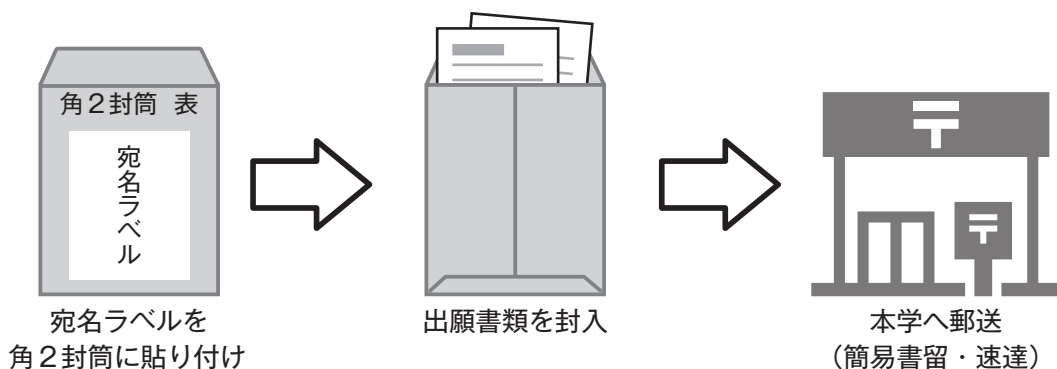

STEP 7 ▶ **出願完了の確認** * 「出願完了のお知らせ」のメールが配信されます。

- 出願期間終了後2～3日以内に、登録したメールアドレスに「出願完了のお知らせ」のメールが配信されます。
※メールが届かない場合は、**STEP 5**の「入試お問い合わせ窓口」よりお問い合わせください。

STEP 8 ▶ **受験票の印刷** * 「受験票発行のお知らせ」のメールが配信されます。

- 試験日3日前までに、登録したメールアドレスに「受験票発行のお知らせ」のメールが配信されます。
メール内容を確認し、メール本文にある「出願Myページ」より「受験票」をダウンロードし印刷してください。
※メールが届かない場合は、**STEP 5**の「入試お問い合わせ窓口」よりお問い合わせください。
※印刷する際は、A4サイズの普通紙を使用してください(カラー・モノクロどちらでも可)。
※受験票に記載の《注意事項》をよくご確認ください。
※受験票の内容に修正またはご質問等がある場合は、メール本文にある「入試お問い合わせ窓口」よりお問い合わせください。

出願書類について

※別科助産専攻選抜／外国人留学生選抜の出願書類については、下記内容と異なりますので各入試のページをご参照ください。

■入試種別ごとの出願書類一覧表

1. 下表を参考に、出願する入試の出願書類を確認してください。
2. 出願する入試の出願期間内に出願書類を郵送してください。
(P48〈WEB出願の流れ〉STEP 6参照)
3. 出身学校などから発行される出願書類は、表中の③④です。出身学校に相談し発行してください。それ以外の出願書類は、本学ホームページ (WEB出願サイト) からダウンロードし印刷してください。
4. 納入された受験料、出願書類等はいかなる理由があっても返還できません。

全学部学科共通	①	②	③	④	⑤	⑥
出願書類	履	志	ま	ま	受	宛
入試種別	歴	望	最	も	験	名
	書	理	終	し	料	ラ
		由	学	く		ベ
		書	歴	は		ル
			の	は		
			成	在		
			績	学		
			証	期		
			明	間		
			書	証		
			書	明		
			書	書		
編入・転入学選抜 (I期・II期) ※地域経営学科・人間健康学科のみ	○	○	○	○	○	○
編入・転入学選抜 ※看護学科のみ	○	○	○	○	○	○
学士選抜 (I期・II期) ※地域経営学科・人間健康学科のみ	○	○	○	○	○	○
学士選抜 ※看護学科のみ	○	○	○	○	○	○
社会人選抜 (I期・II期) ※全学科共通	○	○	○	○	○	○

■出願に必要なもの ※入試種別によって必要な出願書類が異なりますのでご注意ください。

- ① 履 歴 書 本学所定の用紙を使用し提出してください。
※必ず自筆 (黒ボールペン) で明瞭に記入してください。
 - ② 志 望 理 由 書 本学所定の用紙を使用し提出してください。
※必ず自筆 (黒ボールペン) で明瞭に記入してください。
 - ③ 最終学歴の成績証明書
または単位取得証明書 厳封のみ有効
 - ④ 最終学歴の卒業証明書
もしくは卒業見込み証明書
または在学期間証明書 厳封のみ有効
 - ⑤ 受 験 料 大学：30,000円・短期大学部：25,000円
受験料は、指定の銀行口座への振込 (電信扱い) に限ります。お振込みの際は、本学所定の受験料振込依頼書を使用してください。
※領収書などを提出していただく必要はありません。
 - ⑥ 宛 名 ラ ベ ル 出願書類を本学へ郵送する際に、必要事項をすべて記入し角2封筒に貼り付けてください (モノクロ印刷の場合は、「簡易書留」「速達」の文字と線を赤ペン等でなぞってください)。
- 〈その他〉 本学に入学を志願する者で、病気・負傷や障害等により受験上及び修学上特別な配慮を必要とする場合は、出願前に入試課までご相談ください。

試験当日について

受験票について

1. 印刷した受験票を必ず持参し、受付でご提示ください。
※受付の混雑を避けるため、受験票は予めお手元にご用意ください。
2. 試験中、受験票を机上の受験番号のそばに置いてください。なお、面接等で席を離れる際には、必ず受験票を携帯するようにしてください。
3. 受験票を忘れたり紛失した場合は、試験場受付に申し出てください。

試験場について

1. 試験会場の開場時間は9:00です。受付開始時間(9:00)に合わせて開場するため、受付開始時間より早くお越しいただいても、お待ちいただくことになります。受付時間内でのご来場にご協力ください。
2. 各試験場では受験にあたっての注意事項の説明、問題冊子・解答用紙の配付等が行われますので、必ず試験開始10分前までには指定された試験室に入室し着席してください。
3. 交通機関の多少の遅延があっても、試験は時刻どおりに開始する予定です。
4. 試験開始から20分を経過した後の遅刻者は、受験資格を失うものとします。
5. 臨時の変更または注意事項などは、受付で配付する資料で必ず確認してください。

受験上の注意

1. 出願時に受験票などに記入した受験科目等は、いかなる理由があっても変更を認めません。
2. 筆記用具は黒鉛筆(H・F・HBのいずれか)を使用してください。ボールペン、万年筆および和歌、格言などが印刷された鉛筆などの使用は認めません。
3. 下敷きの使用は認めません。
4. 試験時間中は、教科書・参考書・辞書等の書籍類や、定規・コンパス・電卓・そろばん・グラフ用紙等の補助具、携帯電話・スマートフォン・ウェアラブル端末・電子辞書・ICレコーダー等の電子機器類をカバンにしまってください。
5. 試験時間中に、携帯電話や時計等の音(着信・アラーム・振動音等)が鳴らないように注意してください。
6. 試験場においては、すべて試験監督の指示に従ってください。

不正行為の取扱いについて

以下の事項は不正行為となります。不正行為を行った場合は、その場で受験の中止と退室を指示され、それ以降の受験はできなくなります。また、受験した全ての教科・科目の成績を無効とします。

1. カンニング(試験の教科・科目に関するメモやコピー等を机上等に置いたり見たりすること、教科書・参考書・辞書等の書籍類の内容を見ること、他の受験者の答案等を見ること、他の人から答えを教わること等)や、他の受験者に答えを教えたりカンニングの手助けをすること。
2. 試験時間中に、定規・コンパス・電卓・そろばん・グラフ用紙等の補助具や、携帯電話・スマートフォン・ウェアラブル端末・電子辞書・ICレコーダー等の電子機器類を使用すること。
3. 試験監督の指示に従わないもの。
4. 出願登録内容及び出願書類の内容に虚偽があった場合。

その他

1. 試験に関する指示は試験場内で行います。
2. 下車駅および試験場周辺の路上で食品などの物品を販売したり、合否電報・電話などの取扱をする者がいても、本学とはなんら関係のないものであり、発生した事故に対しては、一切責任を負いません。試験場周辺のトラブルには十分注意してください。
3. 試験当日、学生食堂は営業していませんので、各自必要に応じて昼食をご用意ください。
4. 試験会場は土足可能です。上履きをご用意する必要はございません。

試験場・案内図

八戸学院大学 八戸学院大学短期大学部

当日の連絡先

〒031-8566

青森県八戸市美保野13-98

☎0178-30-1700

八戸学院大学・八戸学院大学短期大学部
は八戸市街地から車で約20分

■JR駅からのアクセス

- ・JR東北新幹線「八戸駅」から車で約40分
- ・JR八戸線「本八戸駅」から車で約20分
- ・JR八戸線「鮫駅」から車で約10分

■その他

- ・八戸・久慈自動車道種差海岸階上岳ICから車で約3分
- ・八戸ICから車で約30分
- ・八戸フェリー埠頭から車で約30分
- ・三沢空港から車で約60分

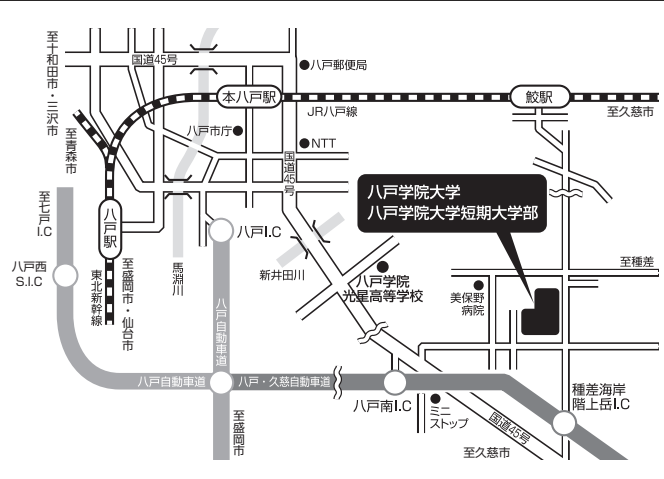

※アクセスマップはQRコードからもご確認できます。
(八戸学院大学・八戸学院大学短期大学部共通)



個人情報の取り扱いについて

本学では、個人情報の保護に関する法律を遵守し、個人情報の適切な取り扱いと最善の管理対策を講じるように努めております。

出願にあたってご提出いただいた個人情報は、入試の実施、合格発表に付随する業務を行うために使用いたします。

また、個人情報は個人が特定できないように統計処理を行ったうえで、大学における入学者選抜のための調査・研究等の資料として利用させていただくことがあります。

合格発表について

1. 合格者の受験番号を合格発表日(10:00)に本学9号館玄関に掲示します。また、本学ホームページ(右QR参照)でも確認可能です(10:00以降5日間)。
2. 受験生全員に合否通知書を、合格者には同時に入学手続関係書類を郵送します。
3. 電話による合否の問い合わせには一切応じられません。



入学手続について

1. 合格者は、定められた入学手続期間内に入学金(大学:270,000円・短期大学部:230,000円)を納入してください。入学手続期間は、入試毎に異なります。
2. 納入された入学金、提出された書類などは、いかなる理由があっても返還しません。
3. 入学手続については、合格者に送付する入学手続関係書類をご確認ください。

学費・諸会費

■大学(各学科共通)

1. 学費・諸会費等は、春学期分4月、秋学期分10月の納入となります。
2. 授業料・教育費は各年度同額です。
3. フィールドワーク活動費の内訳としてゼミ活動費、各種交流会、学生災害保険費等となります。(昨年度実績)
4. 諸会費(父母の会・後援会・同窓会・学友会)の徴収は、本学が各会より委託されています。金額が改訂された場合は、その改訂額を徴収します。
5. 4年次春学期には、別途卒業諸費(30,000円)を徴収します。
6. 入学後、光星学院イノベーションプログラム(基金)(1口10,000円を3口以上)を在学期間中にご案内しております。任意ではございますが、趣旨をご理解の上ご協力をお願いいたします。
7. 金額等は、変更となる場合があります。

【地域経営学科】

入学金270,000円(入学手続き期間内に納入)

	内 訳	入学年次 春 学 期	入学年次 秋 学 期	入学年次 年 額
学 費	授 業 料	335,000円	335,000円	670,000円
	教 育 費	168,000円	168,000円	336,000円
	フィールドワーク活動費	20,000円	-	20,000円
	計	523,000円	503,000円	1,026,000円
諸 会 費	父母の会会費	30,000円	-	30,000円
	後 援 会 費	30,000円	-	30,000円
	同 窓 会 費	10,000円	-	10,000円
	学 友 会 費	20,000円	-	20,000円
	計	90,000円	-	90,000円
合 計		613,000円	503,000円	1,116,000円

〈参考〉

2年次 年 額	3年次 年 額	4年次 年 額
670,000円	670,000円	670,000円
336,000円	336,000円	336,000円
-	-	-
1,006,000円	1,006,000円	1,006,000円
30,000円	30,000円	30,000円
30,000円	30,000円	30,000円
10,000円	10,000円	10,000円
20,000円	20,000円	20,000円
90,000円	90,000円	90,000円
1,096,000円	1,096,000円	1,096,000円

【人間健康学科】

入学金270,000円(入学手続き期間内に納入)

	内 訳	入学年次 春 学 期	入学年次 秋 学 期	入学年次 年 額
学 費	授 業 料	335,000円	335,000円	670,000円
	教 育 費	173,000円	173,000円	346,000円
	フィールドワーク活動費	20,000円	-	20,000円
	計	528,000円	508,000円	1,036,000円
諸 会 費	父母の会会費	30,000円	-	30,000円
	後 援 会 費	30,000円	-	30,000円
	同 窓 会 費	10,000円	-	10,000円
	学 友 会 費	20,000円	-	20,000円
	計	90,000円	-	90,000円
合 計		618,000円	508,000円	1,126,000円

〈参考〉

2年次 年 額	3年次 年 額	4年次 年 額
670,000円	670,000円	670,000円
346,000円	346,000円	346,000円
-	-	-
1,016,000円	1,016,000円	1,016,000円
30,000円	30,000円	30,000円
30,000円	30,000円	30,000円
10,000円	10,000円	10,000円
20,000円	20,000円	20,000円
90,000円	90,000円	90,000円
1,106,000円	1,106,000円	1,106,000円

〔備考〕

1. 学費等免除の場合でも、フィールドワーク活動費・諸会費は納入いただきます。
2. 教科書代・各種検定料等は別途必要です。
3. 履修科目によっては、実習費、その他教育に必要な費用を徴収することがあります。

【看護学科】

入学金270,000円（入学手続期間内に納入）

〈参考〉

	内 訳	入学年次	入学年次	入学年次	2年次	3年次	4年次
		春学期	秋学期	年 額	年 額	年 額	年 額
学 費	授 業 料	400,000円	400,000円	800,000円	800,000円	800,000円	800,000円
	教 育 費	173,000円	173,000円	346,000円	346,000円	346,000円	346,000円
	実 習 教 育 費	120,000円	120,000円	240,000円	240,000円	240,000円	240,000円
	フィールドワーク活動費	20,000円	—	20,000円	—	—	—
	教材諸経費	68,000円	—	68,000円	—	—	—
	計	781,000円	693,000円	1,474,000円	1,386,000円	1,386,000円	1,386,000円
諸 会 費	父母の会費	30,000円	—	30,000円	30,000円	30,000円	30,000円
	後 援 会 費	30,000円	—	30,000円	30,000円	30,000円	30,000円
	同 窓 会 費	10,000円	—	10,000円	10,000円	10,000円	10,000円
	学 友 会 費	20,000円	—	20,000円	20,000円	20,000円	20,000円
	計	90,000円	—	90,000円	90,000円	90,000円	90,000円
合 計	871,000円	693,000円	1,564,000円	1,476,000円	1,476,000円	1,476,000円	

〔備考〕

1. 学費等免除の場合でも、実習教育費・フィールドワーク活動費・教材諸経費・諸会費は納入いただきます。
2. 教材諸経費は国試対策費・日本看護学校協議会共済会に使われています。
3. 教科書代・各種検定料・抗体価検査費・予防接種費等は別途必要です。
4. 履修科目によっては、実習費、その他教育に必要な費用を徴収することがあります。

【別科助産専攻】

入学金270,000円（入学手続期間内に納入）

	内 訳	春 学 期	秋 学 期	年 額
		授 業 料	400,000円	400,000円
学 費	教 育 費	173,000円	173,000円	346,000円
	実 習 諸 経 費	150,000円	150,000円	300,000円
	計	723,000円	723,000円	1,446,000円
	父母の会費	10,000円	—	10,000円
諸 会 費	後 援 会 費	10,000円	—	10,000円
	同 窓 会 費	10,000円	—	10,000円
	学 友 会 費	10,000円	—	10,000円
	計	40,000円	—	40,000円
合 計	763,000円	723,000円	1,486,000円	

〔備考〕

1. 教材諸経費（国試対策費・日本看護学校協議会共済会）・教科書代・各種検定料・抗体価検査費・予防接種費等は別途必要です。

■短期大学部（各学科共通）

1. 学費・諸会費等は、前期分4月、後期分10月の納入になります。
2. 授業料・教育費は各年度同額です。
3. 諸会費（父母の会、後援会、同窓会、学生会）の徴収は、本学が各会より委託されています。金額が改訂された場合は、その改訂額を徴収します。
4. 入学後、履修する科目によっては、諸経費を別途徴収することがあります。
5. 卒業年次後期には、別途卒業諸費（30,000円）を徴収します。
6. 入学後、光星学院イノベーションプログラム（基金）（1口10,000円を3口以上）を在学期間中にご案内しております。任意ではございますが、趣旨をご理解の上ご協力をお願いいたします。
7. 金額等は、変更となる場合があります。

【幼児保育学科】（2年コース）

入学金230,000円（入学手続期間内に納入）

〈参考〉

	内 訳	入学年次 前 期	入学年次 後 期	入学年次 年 額	2年次 年 額
学 費	授 業 料	285,000円	285,000円	570,000円	570,000円
	教 育 費	168,000円	168,000円	336,000円	336,000円
	教 材 諸 経 費	31,000円	-	31,000円	-
	実 習 諸 経 費	65,000円	-	65,000円	-
	計	549,000円	453,000円	1,002,000円	906,000円
諸 会 費	父母の会会費	25,000円	-	25,000円	25,000円
	後 援 会 費	25,000円	-	25,000円	25,000円
	同 窓 会 費	-	-	-	20,000円
	学 生 会 費	30,000円	-	30,000円	-
	計	80,000円	-	80,000円	70,000円
合 計	629,000円	453,000円	1,082,000円	976,000円	

【幼児保育学科】（3年コース）

入学金230,000円（入学手続期間内に納入）

〈参考〉

	内 訳	入学年次 前 期	入学年次 後 期	入学年次 年 額	2年次 年 額	3年次 年 額
学 費	授 業 料	190,000円	190,000円	380,000円	380,000円	380,000円
	教 育 費	112,000円	112,000円	224,000円	224,000円	224,000円
	教 材 諸 経 費	31,000円	-	31,000円	-	-
	実 習 諸 経 費	65,000円	-	65,000円	-	-
	計	398,000円	302,000円	700,000円	604,000円	604,000円
諸 会 費	父母の会会費	20,000円	-	20,000円	15,000円	15,000円
	後 援 会 費	20,000円	-	20,000円	15,000円	15,000円
	同 窓 会 費	-	-	-	-	20,000円
	学 生 会 費	10,000円	-	10,000円	10,000円	10,000円
	計	50,000円	-	50,000円	40,000円	60,000円
合 計	448,000円	302,000円	750,000円	644,000円	664,000円	

〔備考〕

1. 教材諸経費の内訳は学科教材・災害保険等となります。
2. 学費等免除の場合でも、教材諸経費・実習諸経費・諸会費は納入いただきます。
3. 教科書代・各種検定料は別途必要です。

【介護福祉学科】

2025年度介護福祉学科入学生の入学金は免除になります

〈参考〉

	内 訳	入学年次前期	入学年次後期	入学年次年額	2年次年額
学 費	授 業 料	285,000円	285,000円	570,000円	570,000円
	教 育 費	168,000円	168,000円	336,000円	336,000円
	教 材 諸 経 費	3,000円	－	3,000円	16,600円
	施 設 見 学 費	6,000円	－	6,000円	－
	実 習 諸 経 費	100,000円	－	100,000円	61,000円
	計	562,000円	453,000円	1,015,000円	983,600円
諸 会 費	父 母 の 会 費	25,000円	－	25,000円	25,000円
	後 援 会 費	25,000円	－	25,000円	25,000円
	同 窓 会 費	－	－	－	20,000円
	学 生 会 費	30,000円	－	30,000円	－
	計	80,000円	－	80,000円	70,000円
合 計		642,000円	453,000円	1,095,000円	1,053,600円

〔備考〕

1. 教材諸経費の内訳として災害保険料3,000円、国家試験対策費16,600円となります。
2. 学費等免除の場合でも、教材諸経費・施設見学費・実習諸経費・諸会費は納入いただきます。
3. 教科書代（2年間で約47,000円）・ユニフォーム代（約26,000円）・各種検定料は別途必要です。

※金額は予定であり変更の場合があります。

学校法人光星学院 入学金給付制度について

本学院が設置する学校の卒業生・卒園生やそのご子息・ご令嬢、また、在籍している学生・生徒・幼稚園生の兄弟姉妹が本学院の設置する学校に入学する場合などに対し、入学金を給付する制度を設けています。制度の概要は、以下のとおりとなります。

1. 対象者

- (1) 本学院が設置する学校の卒業生・卒園生
- (2) 本学院が設置する学校の卒業生・卒園生のご子息・ご令嬢
- (3) 本学院が設置する学校に在籍する学生・生徒・幼稚園生の兄弟姉妹
- (4) 本学院が設置する学校に同時に入学する兄弟姉妹

〈本学院が設置する学校〉

八戸学院大学、八戸学院大学短期大学部、八戸学院光星高等学校、八戸学院野辺地西高等学校、八戸学院幼稚園、八戸学院聖アンナ幼稚園、八戸学院第二しのめ幼稚園

※光星高校専攻科、野辺地工学専門学校、しのめ幼稚園、多賀台幼稚園、白銀幼稚園、びわの幼稚園の卒業生・卒園生も制度の対象となります。

2. 給付額 (2025年度)

○八戸学院大学	270,000円
○八戸学院大学短期大学部	230,000円
○八戸学院光星高等学校	60,000円 (二次の場合は80,000円)
○八戸学院野辺地西高等学校	60,000円 (二次の場合は80,000円)

※兄弟姉妹が同時に入学する場合は、一人分の入学金が給付となります。ただし、異なる学校に入学する場合は、上級学校の入学金を給付します。【対象者(4)の場合】

3. 手続方法

- (1) 入学試験合格後は、定められた入学手続き期間内に入学金を納入してください。
- (2) 入学後、4月末までに所定の申込書にて入学金給付の申請をしてください。

〈申請時に必要となる書類〉

(イ) 入学金給付申請書

申請書は本法人のホームページ(右QR参照)よりダウンロードすることができます。また、4月以降は各学校にて配付します。



(ロ) 親子・兄弟姉妹関係の確認書類

入学者と本学院が設置する学校に在籍する学生・生徒・幼稚園生および卒業生・卒園生との親子関係または兄弟姉妹関係が確認できるもの(例:健康保険証の写し、住民票、戸籍謄本等のいずれか)

4. 給付方法

入学金の給付決定後、通知の上、6月末までに入学金を指定口座に振込みます。

5. お問い合わせ先

○八戸学院大学・八戸学院大学短期大学部	TEL.0178-30-1700 (入試課直通)
○八戸学院光星高等学校	TEL.0178-33-4151
○八戸学院野辺地西高等学校	TEL.0175-64-4166



本学までのaccess

八戸学院大学・八戸学院大学短期大学部は八戸市街地から車で約20分

■JR駅からのアクセス

- ・JR東北新幹線「八戸駅」から車で約40分
- ・JR八戸線「本八戸駅」から車で約20分
- ・JR八戸線「鮫駅」から車で約10分

※アクセスマップはQRコードからもご確認できます。
(八戸学院大学・八戸学院大学短期大学部共通)

■その他

- ・八戸・久慈自動車道種差海岸階上岳I.Cから車で約3分
- ・八戸I.Cから車で約30分
- ・八戸フェリー埠頭から車で約30分
- ・三沢空港から車で約60分



資料請求・入試についてのお問い合わせ先

八戸学院大学・八戸学院大学短期大学部 入試広報部 入試課

〒031-8566 青森県八戸市美保野 13-98

TEL.0178-30-1700 FAX.0178-30-1702

E-mail nyuushi_kouhou@hachinohe-u.ac.jp

八戸学院大学 <https://www.hachinohe-u.ac.jp/>

八戸学院大学短期大学部 <https://jc.hachinohe-u.ac.jp/>

